

An sämtliche Haushalte

Rohrdorf-Samerberg



ZEITUNG



INFORMATIONEN FÜR BÜRGER UND GÄSTE

April 2021

**Das Redaktionsteam der RSZ wünscht
Ihnen liebe Leserinnen und Leser
frohe, sonnige und geruhsame Osterfeiertage!**



Fotos: Christian Schoenleber

GEMEINDE-INFORMATIONEN

Gemeinde Rohrdorf**Rathaus**

St.-Jakobus-Platz 2, 83101 Rohrdorf,
Telefon 08032/9564-0, Fax 08032/9564-50
e-Mail: info@rohrdorf.de



Parteiverkehr Derzeit wegen Coronavirus
nur nach telefonischer Terminvereinbarung

Erster Bürgermeister Simon Hausstetter
Zweite Bürgermeisterin Maria Haimmerer
Dritter Bürgermeister Martin Fischbacher

Gemeindebauhof 08032/988316

Stellv. Bauhofleiter Hans Osterhammer
dienstlich 0171/7285942

Wasserwerk

Gert Deutingер dienstlich 0175/1727176
Sebastian Gmeiner 0171/7121784
Bereitschaftsdienst 08032/9789876
Gert Deutingер privat 08032/189316

Kläranlage Bockau 08031/72692
Kläranlage Lauterbach 08032/5774

Jugendbeauftragter:

Markus Unterseher 0170/4359594

IMPRESSUM RSZ – Rohrdorf-Samerberg ZEITUNG

Unabhängige, überparteiliche Gemeindezeitung,
Veröffentlichungsorgan der Gemeinden Rohrdorf und Samerberg

Inhaltlich verantwortliche Herausgeber:

Gemeinde Rohrdorf - 1. Bürgermeister Simon Hausstetter
Gemeinde Samerberg - 1. Bürgermeister Georg Huber
Namentlich gekennzeichnete Beiträge freier Mitarbeiter
in Zusammenarbeit mit Gemeinden, Gewerbeverbänden,
Vereinen und sonstigen Institutionen.

Satz & Layout, Redaktion, Anzeigen:

CSH Computerservice Hammerschmid
Hubertusstr. 15 1/2, 83101 Rohrdorf,
Tel. 08032-989588, Fax: 08032-989587, Mobil: 0162 - 900 64 52
e-Mail: werbung@rohrdorf-samerberg.de
Web: www.rohrdorf-samerberg.de

Anzeigenpreise: Es gilt die Anzeigen-Preisliste Nr. 1 vom April 2008

Redaktionelle Beiträge bitte per E-Mail an die jeweilige Gemeinde:
rsz@rohrdorf.de bzw. rsz@samerberg.de

Auflage: 4.600 Stück Din A4 vollfarbig, zum jeden Monatsersten an
sämtliche Haushalte in den beiden Gemeindebereichen (Verteilung per
Deutsche Post), zusätzlich in Geschäften, Hotels, Banken und Restau-
rants. Sämtliche Berichte/Texte geben inhaltlich die Meinung des Ver-
fassers/Autors wieder, nicht die der Redaktion bzw. des Herausgebers.
Die Wiedergabe von Texten - auch auszugsweise - Fotos oder Inseraten
ist nur mit schriftlicher Genehmigung des Herausgebers erlaubt. Für
unverlangt eingereichte Artikel, Manuskripte oder Fotos wird keine
Haftung übernommen. Redaktion/Herausgeber behalten sich grundsätz-
lich die Veröffentlichung und/oder Kürzung von Artikeln vor.

Seniorenheim

Seniorenwohnen Haus St. Anna 08031/35469-0
Taubenstraße 2, Thansau Fax: 08031/35469-437

Freiwillige Feuerwehr, Kommandanten

Rohrdorf Josef Piezinger 0170/8669945
Thansau Johann Reck 0160/97868245
Höhenmoos Erich Turetschek 0171/4144631
Lauterbach Andreas Fischbacher 0172/9977419

E-ON Störungsannahme 0941/28003366

INNergie – Notruf 08031/362222

Seniorenbeauftragter der Gemeinde Rohrdorf

Rosina Reck 08031/71863

Behindertenbeauftragte der Gemeinde Rohrdorf

Conny Dunker 08031/73904

Sanitätsbereitschaft des BRK Rohrdorf

Korbinian Brandmaier 0173/9255640
Stellvertr. Ursula Dreischl 0174/9595989
Jugend Susanne Seidl 0162/1811022
Hebamme Anna Leippe 08032/707106
Elisabeth Weidl 08032/9799444

Sozialwerk Rohrdorf e.V. , Untere Dorfstraße 1

Einsatzltg. Gabi Prankl 08032/9882972
Bürozeiten: Mo. - Fr.: 9.00 - 12.00 Uhr
In dringenden pflegerischen Notfällen 0171/4837503

Kath. Haus für Kinder Hl. Familie Thansau

Wacholderstr. 6 08031/71076

Integratives Haus f. Kinder Zwergerlmühle Achenmühle

Rohrdorfer Str. 9 08032/1782

Schulen

Grundschule Rohrdorf 08032/95454-0
Schule am Kapellenberg, Thansau 08031/71309
Hohenau-Mittelschule Neubeuern 08035/3520
Montessori-Schule 08032/91016

Gemeinde-Büchereien, Öffnungszeiten

Rohrdorf, Georg-Wiesböck-Platz 1 08032/1093
Di. 17.00-19.00 Uhr, Do. 15.00-19.00 Uhr
Höhenmoos, im alten Schulhaus
Mi. 15.00-16.00 Uhr, So. 10.45-11.30 Uhr

Wertstoffhof Thansau 08031/737218

Öffnungszeiten: Di. 15.00-18.30 Uhr, Fr. 15.00-18.30 Uhr,
Sa. 9.00-12.00 Uhr,
Sa. 14.00-17.00 Uhr (nur für Grünabfälle: keine Wertstoffe)

Mülltonne nicht geleert?

Bitte Müllbauhof Raubling 08035/2841 anrufen

Gemeinde Samerberg

Rathaus

Dorfplatz 3, 83122 Samerberg
Telefon 08032/9894-0, Fax 08032/9894-19
e-Mail: gemeinde@samerberg.de

Parteiverkehr Mo. - Fr.: 8.00 - 12.00 Uhr,
Do.: 14.00 - 18.00 Uhr

Erster Bürgermeister Georg Huber
Zweiter Bürgermeister Christoph Heibler
Dritte Bürgermeisterin Christine Eckert



Wertstoffsammelstelle Grainbach

Öffnungszeiten: Mi. 15.30-18 Uhr Sa. von 8.30-11.30 Uhr

Gäste Information Samerberg 08032/9894-18
Dorfplatz 3, Mo.-Fr. 9.00-12.00 Uhr Fax 9894-19

Grundschule Samerberg Tel. 08032/8354
Samerstraße 20 Fax 08032/8451

Kindergarten Samerberg

Törwang, Zur Aussicht 6 08032/8525

„Samazwergal“ Kindergruppe Förderverein e.V.

Dorfplatz 12, Törwang (im Pfarrheim) 0176/57942096

Kinderkrippe Samerberg

Schwimmbadstr. 3 08032/7079840

Hebamme Kathrin Weyerer 0160/90273324

Seniorenbeauftragter Chr. Heibler 0172/8040770

Behindertenbeauftragte Nicola Dörper 08032/9888964

Bücherei in der alten Schmiede

Dorfplatz 14 in Törwang 08032/707818
Öffnungszeiten: So. 9.30-11.00 Uhr, Do. 17.00-18.30 Uhr

Freiwillige Feuerwehr, Kommandanten

Törwang Matthias Wimmer 0160/96830358

Grainbach Peter Heiss 0152/02048089

Roßholzen Andreas Huber 0172/8278000

Feuerwehrhaus Roßholzen 08032/8983

Feuerwehrhaus Grainbach 08032/9789878

Feuerwehrhaus Törwang 08032/707489

Altenheime Roßholzen 6 08032/8234

Samerberg Friesing 13 08032/70770

Hundham 18 08032/8362

Dorfplatz 15 08032/98044

Christliches Sozialwerk Neubeuern-Nußdorf-Törwang

Leonhardiweg 5b, 83131 Nußdorf 08034/709961

Jugendbeauftragter

Christian Bauer 0151/42346942

Bergwacht Rosenheim/Samerberg 08032/7079848

Rettungswache Grainbach

Josef Hundaer 08032/7079841

Wasserwart

Rupert Aicher 0152/28502340

Hans Piezinger (Vertretung) 0170/2239968

Gemeindebauhof

Leiter Nico Altmann 0172/7050902

Ärzte

HAUSÄRZTLICHE VERSORGUNG

Dr. med. Wolfgang Biller

Dr. med. Susanne Seidel

Facharzt für Allgemein-, Notfall- und Betriebsmedizin
Angermühlstr. 4, Rohrdorf 08032/5201

Dr. Wilfried Zink

Facharzt für Allgemeinmedizin,
Chirotherapie, Osteopathische Medizin, Akupunktur
Finkenstr. 11, Thansau 08031/7599

Christoph Habersetzer 08032/8218

Hausärztlicher Internist, Kardiologe, Notarzt
Zum Buchenwald 6, Samerberg-Törwang

ZAHNÄRZTE

Dr. Martin Dirscherl

Untere Dorfstr. 1, Rohrdorf 08032/5271

Dr. Angelika Muche

Rohrdorfer Str. 1, Achenmühle 08032/5999

Zahnärztlicher Notdienst, www.notdienst-zahn.de

Ärztlicher Bereitschaftsdienst 116 117

TIERÄRZTE

Dr. Annegret Wagner

Samerstraße, Samerberg 08032/989558

Dr. Anette Wagner

Rosenheimer Str. 45, Thansau 08031/4697004

Apotheken

Inn Apotheke:

Rosenheimer Str. 45, Thansau 08031/9003077

Apotheken-Notdienst:

0800 00 22 8 33 oder im Internet unter: www.aponet.de

Polizei

zuständige Polizeidienststelle für Rohrdorf-Samerberg

Polizeiinspektion Brannenburg

Rosenheimer Straße 40, 83098 Brannenburg

Telefon: 08034/9068-0

Post

Postagentur Strouhal Tel. 08031/7429

Rosenheimer Str. 43, Thansau Fax 08031/7428

Getränke Irger Tel. 08032/8644

Kapellenweg 12, Grainbach Fax 08032/7072182

GEMEINDE-INFORMATIONEN

Pfarrverband Rohrdorf

Rohrdorf, Thansau, Lauterbach, Höhenmoos, Törwang,
Grainbach, Steinkirchen, Roßholzen

Seelsorgeteam:

Pfarrer Robert Baumgartner

St.-Jakobus-Platz 3, 83101 Rohrdorf

Tel. 08032/5252, Fax 08032/1216

Ansprechpartner für Samerberg:

Diakon Günter Schmitzberger, Tel. 0171/5703762

Ansprechpartnerin für Thansau:

Gemeindereferentin Luise Schudok, Tel. 08031/71381

Ansprechpartner für Lauterbach:

Diakon i.R. Anton Zanker, Tel. 08032-5252

Gottesdienstzeiten und Infos entnehmen sie bitte dem

Kirchenzettel oder www.PV-Rohrdorf.de

Öffnungszeiten Pfarrbüro Rohrdorf:

Montag, Mittwoch-Freitag 08.30-11.30 Uhr

Donnerstag 16.00-18.00 Uhr

Öffnungszeiten Pfarrbüro Höhenmoos:

Montag 14.00-17.30 Uhr

Tel. 08032/5254, Fax 08032/189156

Öffnungszeiten Pfarrbüro Törwang:

Mo. bis Do., 09.00-11.00 Uhr

Tel. 08032-8293, Fax: 08032-982966

Kita-Verbund Inntal

Verwaltung der Kitas:

Thansau, Neubeuern, Riedering, Moosen, Söllhuben und
Oberaudorf

Verwaltungsleiter Markus Kahler Tel. 0160/99558683

Öffnungszeiten Verbundsbüro im Pfarramt Rohrdorf

Montag - Freitag 08.30 - 11.30 Uhr

Montag - Mittwoch 13.00 - 17.00 Uhr

Tel. 08032/989989-0, Fax 08032/989989-1

E-Mail: kita-verbund.inntal@ebmuc.de

Senioren Thansau

Montagsvormittag Yoga im Sitzen (PH)

Senioren Rohrdorf

Jeden Dienstag 14.00 Uhr Gymnastik für Ältere
im Stehen und Sitzen

Eltern-Kind-Gruppen

Für Kinder von 1 1/2 bis 4 Jahren

Dienstagsgruppe / Helga Grießer 08031-2217400

Mittwochsgruppe / Birgit Häfele 08032-188126

Donnerstagsgruppe / Christine Riedel 08031-797970

Törwang - Termin bitte telefonisch anfragen

Anmeldung bei Anja Lange 08032-989230

Notrufnummern

Feuerwehr/Rettungsdienst 112, Polizei 110

Evang.-Luth. Pfarramt

Pfarrverwaltung: Evang. Pfarramt Stephanskirchen

Gerhart-Hauptmann-Str. 14a, 83071 Stephanskirchen

Tel. 08036/7100, Fax 08036/4387

pfarramt.stephanskirchen@elkb.de

Öffnungszeiten Pfarrbüro: Di.-Fr. 08.00-12.00 Uhr

Do. 16.00-18.00 Uhr

(zuständig für den Gemeindebereich Samerberg)

Pfarrerinnen Jessica Huber

Tel. 08031/2303 659 (aktuell in Elternzeit)

Pfarrerinnen Rosemarie Rother, Tel. 08031/61309

Gottesdienstzeiten (in den katholischen Kirchen):

Thansau: jeden 3. Sonntag im Monat, 08.30 Uhr

(in der Kapelle des Seniorenheims St. Anna)

Grainbach: jeden 3. Sonntag im Monat, 11.30 Uhr

(in der katholischen Kirche)

oder unter

www.stephanskirchen-evangelisch.de/gottesdienste

Eltern-Kind-Spielgruppen

In Elternspielgruppen (Kinder bis 4 Jahre) treffen sich Mütter

und Väter mit ihren Kindern zum Malen, Basteln, Spielen,

Singen und Brotzeit machen. Die Termingestaltung

richtet sich nach den Wünschen der Eltern. Bitte melden

Sie sich im Pfarramt unter Tel.: 08036-7100 bei Frau Gesell,

wenn Sie interessiert sind.

**Rat und Hilfe**

Selbsthilfekontaktstelle Rosenheim – SekoRo

Kontakt- Informations- und Koordinationsstelle
für Selbsthilfe in Stadt und Landkreis Rosenheim

Kontakt: Montag 08.00 - 12.00 Uhr

Dienstag 08.00 - 12.00 Uhr

Donnerstag 12.00 - 15.00 Uhr

und nach Vereinbarung

Diakonie Rosenheim, Klepperstr. 18, Rosenheim

Tel. 08031 - 23 511 45

E-mail: selbsthilfekontaktstelle@dwro.de

Web: www.sekoro.de

Kinder- und Jugendtelefon

Kostenlose und anonyme Beratung Montag bis Freitag

von 15.00 bis 19.00 Uhr, Tel. 0800/1110333

Elterntelefon

Montag bis Mittwoch von 9.00 - 11.00 Uhr

Dienstag und Donnerstag von 17.00 - 19.00 Uhr

Tel. 0800/1110550

Frauen- und Mädchennotruf

Ludwigsplatz 15, Rosenheim, Tel. 08031/268888

Montag - Freitag 9.00 - 12.00, Dienstag 14.00 - 17.00 Uhr

E-mail: kontakt@frauennotruf-ro.de

Suchtnotruf Rund um die Uhr, Tel. 089/282822

Telefonseelsorge Montag - Sonntag, Tel. 0800/1110111

VERANSTALTUNGEN IM FEBRUAR

Rohrdorf



Zusammenhelfen in der Corona Zeit
Lebensmittelversorgung wird organisiert

Die Gemeinde Rohrdorf organisiert für Risikopatienten, Seniorinnen und Senioren aus dem gesamten Gemeindebereich bis auf weiteres einen **Notfall-Einkaufs- und Lieferservice** in einem Großmarkt in Thansau für den täglichen Bedarf (kein Groß- und Vorratseinkauf)!
Eingekauft und geliefert wird immer Dienstag und Freitag.
Falls Sie unsere Unterstützung für einen Einkauf benötigen, melden Sie sich bitte unter 0170-4912868 oder unter 08032-70 722 13.

- am Montag von 14.00 – 16.00 Uhr für den Einkauf am Dienstag oder
- am Donnerstag von 14.00 – 16.00 Uhr für den Einkauf am Freitag

und teilen uns Ihren Einkaufswunsch, Name, Telefonnummer und Adresse telefonisch mit.

Die weiteren Einzelheiten werden dann am Telefon besprochen.

Übrigens: Für den Einkaufs- und Lieferservice werden Sie nicht von „Mitarbeitern“ der Gemeinde Rohrdorf angerufen, sondern Sie melden sich bei uns.

Text: Bürgerbüro Gemeinde Rohrdorf



Gemeinsam gegen den Ausnahmezustand!

Ab sofort bieten wir einen **Einkaufsservice für ältere und kranke** Menschen in Rohrdorf an. Einkäufe wie Lebensmittel und Medikamente besorgen wir und bringen sie kostenlos vorbei. Eingekauft wird hauptsächlich beim Stocker, Dorfbäcker, der Schwaigermühle und der Apotheke.
Um alles im Blick zu behalten nehmen wir Anrufe bis 12.00 Uhr an.
Eingekauft wird dann jeweils Dienstags und Freitags.

**Erreichbar sind wir unter:
0176 – 56 90 42 36 und 0176 – 43 39 43 20**

Jungbauernschaft Rohrdorf
Trachtenverein Rohrdorf

Text: Jungbauernschaft und Trachtenverein Rohrdorf

Samerberg



Außergewöhnliche Situationen erfordern außergewöhnliches Engagement

Die Samerberger Fußballer helfen euch.

Wer aufgrund Vorerkrankungen oder schutzbedingt seine Einkäufe/Apotheke/Botengänge nicht mehr selbst erledigen kann, ist bei uns richtig.

Teilt uns euer Anliegen per Telefon/Social Media mit und wir helfen euch.

Wir Samerberger halten zusammen.

Telefon: 0174 6582388

Instagram: wsv_samerberg
Facebook: samerkicker



Wir halten zusammen!

Die aktuelle Situation erfordert von uns allen, dass wir zusammenhalten. Daher bieten wir, die KLJB Höhenmoos, einen **Einkaufsservice** (Lebensmittel, Getränke und Medikamente) für **ältere und / oder erkrankte Mitbürger*innen** an, die Menschenansammlungen beim Einkaufen meiden wollen und auch sollten.

Wir können Einkäufe erledigen für Bürger*innen aus Höhenmoos, Osterkam, Achenmühle und den kleineren umliegenden Ortsteilen.

Einfach unter **0171/4813909** anrufen und wir kümmern uns.

Montags bis freitags sind wir von 8 Uhr bis 12 Uhr für Euch zu erreichen. Lieferung erfolgt dann noch am selben Tag.



Bleibt's dahoam,
bleibt's g'sund.
Eure KLJB Höhenmoos

ZIMMER 17

Öffentlichkeit und Information

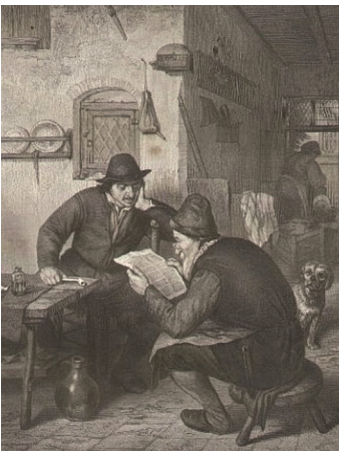

Der Zeitungsleser, Stahlstich, um 1860

Je größer eine Kommune ist, desto mehr müssen sich ihre Einwohner den Vorwurf des Desinteresses an ihrer Politik gefallen lassen. Diese Regel gilt in vielen Fällen und bestätigt sich vor allem im Umkehrschluss: Je kleiner ein Gemeinwesen ist, desto unmittelbarer sind die Bürgerinnen und Bürger mit seinen politischen Entscheidungen konfrontiert und desto größer ist ihr Interesse, an diesen Entscheidungen selbst mitzuwirken. Die Unmittelbarkeit der Kommunalpolitik auf der untersten Ebene unseres föderalistischen Staatsgefüges trägt wesentlich zur Stärkung des Demokratieverständnisses bei und kann somit der Tendenz zur Politikverdrossenheit entgegenwirken. Von besonderer Wichtigkeit ist dabei freilich die unabhängige und sachliche Information der Bürgerinnen und Bürger. Diese Informationen werden zum einen von der örtlichen und überörtlichen Presse verbreitet – Art. 5 des Grundgesetzes sichert jedem das Recht zu, seine Meinung in Wort, Schrift und Bild frei zu äußern – zum anderen ist es die Aufgabe der Kommunen selbst, ihren Bewohnern genügend Informationen zukommen zu lassen oder bereitzustellen. Üblicherweise ist dies durch die Öffentlichkeit der Gemeinderatssitzungen gewährleistet, durch die normalerweise jährlich stattfindenden Bürgerversammlungen und die Gemeindezeitung. Die moderne Medienlandschaft und nicht zuletzt die Veränderungen, die mit der Corona-Pandemie einhergehen,

haben den Stellenwert von Präsenzveranstaltungen und gedruckten Medien gemindert, wengleich sie in vielen Fällen nach wie vor alternativlos sind und bleiben werden. Um den Zugang zu wichtigen und interessanten Informationen für alle Bürgerinnen und Bürger zu erleichtern, wird die Gemeinde Rohrdorf in nächster Zeit auf der gemeindlichen Homepage ein Bürgerinformationssystem etablieren. Hier finden sich in Zukunft etwa wichtige Informationen aus dem Gemeinderat und den Ausschüssen. Für die Gemeinderatsmitglieder wird analog dazu ein Ratsinformationssystem eingerichtet, sodass alle Unterlagen zu den Sitzungen digital zur Verfügung stehen und auf diese Weise alle Gremiumsmitglieder die Möglichkeit haben, sich inhaltlich bestmöglich auf die Sitzungen vorzubereiten. Parallel dazu wird der Internetauftritt der Gemeinde überarbeitet bzw. neugestaltet und zeitgemäß in Form gebracht.

Längst ist die unabdingbare Entwicklung, sachliche Öffentlichkeitsarbeit zu leisten, nicht mehr aus dem Alltag wegzudenken. Das war nicht immer so: Hoheitliche Berichterstattung erfolgte jahrhundertlang aufgrund mangelnder Alphabetisierung nur in Form von Bildern, erst im Zuge der Aufklärung und in Folge der Französischen Revolution und des damit einhergehenden Demokratisierungsprozesses konnten sich unabhängige schriftliche Publikationsorgane entwickeln, die aber stets Gefahr liefen, von der staatlichen Zensur kontrolliert zu werden. Besonders interessant erscheint in diesem Zusammenhang die Tatsache, dass soziale Medien, Film, Fernsehen und Internet durch ihre Bildlichkeit den Stellenwert des geschriebenen Wortes wieder zurückdrängen und die Sprache der Bilder wieder an Boden gewinnt. Zeitgemäße Bürgerinformation hat sich also in einem Dreieck zwischen sachlicher Berichterstattung, digitaler Form und moderner Anschaulichkeit zu bewegen – ein wichtiger Prozess, der sowohl für die politischen Entscheidungsträger und die Verwaltung als auch für die Bürgerinnen und Bürger von großem Gewinn sein kann.

Ihr

Simon Hausstetter

Unter dem Titel „Zimmer 17“ erscheint in jeder Ausgabe der Rohrdorf-Samerberg-Zeitung ein Bericht des Ersten Bürgermeister Simon Hausstetter. Sein Büro im ersten Stock des Rohrdorfer Rathauses trägt die Zimmernummer 17.

AKTUELLES AUS ROHRDORF

**Finanzamt-mahnung?
Kein Problem!**

Jedes Jahr neu ist die Steuererklärung fällig. Wer zur Abgabe verpflichtet ist, muss diese in der Regel bis 31. Juli des Folgejahres beim Finanzamt einreichen. Bei den vielen Formularen, gesetzlichen Änderungen und neuen Vorgaben ist es gut zu wissen wo man Hilfe erhält. Eine kostengünstige Alternative zum Steuerberater kann die Zuhilfenahme eines Lohnsteuerhilfevereins sein. [Sandy Kosche berät Mitglieder begrenzt nach § 4 Nr. 11 StBerG](#) und erstellt dann die Einkommensteuererklärung.

**Alt-bayerischer
Lohnsteuerhilfeverein e.V.
Beratungsstellenleiterin
Sandy Kosche**



**Wegen Umzug vorerst
nur über Handy erreichbar!
Neue Adresse:**

Thierseestr. 199
83088 Kiefersfelden
0176 - 63 29 88 45
www.kosche.altbayerischer.de
kosche@altbayerischer.de

**Gemeindewohnung in Lauterbach zu vermieten**

Schriftliche Bewerbung bis 30. April möglich

Die Gemeinde Rohrdorf vermietet ab dem 01.06.2021 im Dorfhaus Lauterbach, Chiemseestr. 1, eine Dreizimmerwohnung. Schriftliche Bewerbungen können bei der Gemeinde Rohrdorf, St.-Jakobus-Platz 2, 83101 Rohrdorf, **bis spätestens Freitag, den 30.04.2021** abgegeben werden. Telefonische Auskünfte erteilen Herr Wagner unter Tel. 08032/9564-24 und Frau Seidl unter Tel. 08032/9564-22.

Text: Gemeinde Rohrdorf

**Obst- und Gartenbauverein Rohrdorf
Bewertung Blumenschmuckwettbewerb 2020**

Im August 2020 war eine Abordnung des Obst- und Gartenbauvereins aus Frasdorf mit dem Vorstandsmitglied Agnes Krapf des Obst- und Gartenbauvereins Rohrdorf in der Gemeinde unterwegs, um den Blumenschmuck bei den angemeldeten Teilnehmern zu bewerten.

Die Platzierungen:

Bauernhäuser:

1. Claudia Langer, Apfelkam
2. Margot Westner, Geiging
3. Anneliese Purainer, Apfelkam
4. Grete Schlosser, Lauterbach
5. Fam. Reck, Thansau

Wohnhäuser:

1. Agnes Krapf, Thansau
2. Christa Bojuk, Thansau
3. Monika Weinberger, Immelberg
4. Irmgard Linner, Thansau
5. Renate Lechner, Lauterbach

Für alle Platzierten und die restlichen Teilnehmer gab es Gutscheine und Blumen vom ortsansässigen Blumenladen, Wildblume und Blumenherzl.

Auch dieses Jahr wird der Obst- und Gartenbauverein Rohrdorf wieder einen Blumenschmuckwettbewerb durchführen und hofft auf zahlreiche Teilnehmer.

Text: Obst- und Gartenbauverein Rohrdorf

Speisen zum Mitnehmen in der Corona Zeit!

Metzgerei Hotel-Gasthof zur Post, Dorfplatz 14, „täglich wechselnde Gerichte“

Mo u. Mi 07.00 - 14.00 Uhr | Di, Do u. Fr 07.00 - 18.00 Uhr | Sa 07.00 - 12.00 Uhr

Pizzeria Saponi Antichi, Fabrikstr. 10, Tel. 08031-9410820

Täglich von 11.30 - 14.00 Uhr und 17.30 - 21.00 Uhr

www.saponi-antichi-thansau.de

Pizzeria Arena, Georg-Wiesböck-Platz 1, Tel. 08032-9894888

Dienstag bis Sonntag von 17.00 - 20.00 Uhr, Sonntag zusätzlich von 11.00 - 14.00 Uhr, Montag Ruhetag

www.ristorante-pizzeria-arena.de

Pizzeria Il Castagno, Rohrdorfer Str. 4, Tel. 08032-1602

Mittwoch bis Sonntag von 17.30 - 22.00 Uhr, Dienstag Ruhetag

www.pizzeria-restaurante-il-castagno-maiolo-a.business.site

Restaurant Christl, Untere Dorfstr. 45, Tel. 08032-9878600

Sonn- und Feiertags von 11.00 - 14.00 Uhr und 17.00 - 20.00 Uhr

www.christl.bayern

Bitte unterstützen Sie unsere örtliche Gastronomie und gönnen sich was Gutes zum Essen!

Gewerbeverband



gemeinsam sind wir stark
Rohrdorf - Samerberg
www.gvrs.de • www.unternehmen-erleben.info

Uwe Hammerschmid
Erster Vorsitzender
Gewerbeverband
Rohrdorf-Samerberg

AKTUELLES AUS ROHRDORF



Wer hat freie Ausbildungsplätze?

Die Gemeinde Rohrdorf möchte nicht nur allen Rohrdorfer Schulabgängern, die einen Ausbildungsplatz benötigen, helfen, sondern auch den Betrieben, die Auszubildende suchen.

Betriebe, die freie Lehr- bzw. Ausbildungsstellen anbieten möchten, werden gebeten, sich mit Frau Maurer (08032 9564-35 oder maurer@rohrdorf.de) von der Gemeindeverwaltung Rohrdorf in Verbindung zu setzen. Ausbildungsberuf, Firma und Kontakt werden in der nächsten Ausgabe der Rohrdorf-Samerberg-Zeitung bekanntgegeben. Geben Sie den Jugendlichen und Sich eine Chance, unterstützen Sie diese Aktion! Eine gute Ausbildung ist die beste Investition für die Zukunft!

Freie Ausbildungsplätze in Rohrdorf

Text: Gemeinde Rohrdorf

Firma	Ansprechpartner	Telefonnummer	Ausbildung
Hotel zur Post	Frau Albrecht	08032 183-0	Verkäufer/in im Lebensmitteleinzelhandel/Metzgerei Koch/Köchin Metzger/in Hotelfachfrau/mann
Bauunternehmen Peter Holzner GmbH & Co. KG koerber@holzner-bau.de	Frau Körber	08031 211914	Maurer/-in Schalungszimmerer/-in
Seniorenwohnheim Haus St. Anna	Frau Stöhr	08031 3546-90	Altenpfleger/in (Vorpraktikum möglich) Altenpflegehelfer/in (Vorpraktikum möglich)
Haus für Kinder Heilige Familie Thansau	Frau Kreipl	08031 71076	Praktikumsstellen für Kinderpfleger/innen in der Ausbildung (Schnupperpraktikum jeder Zeit möglich) Praktikanten im SPS, Erzieher im Anerkennungsjahr, studiums- und schulbegleitende Praktika von FOS und BOS, Praktika von berufsverwandten Ausbildungszeigen
Staudacher GmbH	Herr S. Staudacher	08032 5700	Sanitär-, Heizungs- und Klimatechnik m/w 2021
Peter Schauer GmbH Gleis- und Kabelbau	Herr Michael Schauer	08032 5149	Tiefbaufacharbeiter/-in Gleisbauer -in (Praktikum möglich)
Kaminkehrermeister Bastian Staudenhöchtl Kaminkehrer-staudenhoechtlt@t-online.de	Herr Bastian Staudenhöchtl	08039 4989560	Kaminkehrer m/w/d (Betriebspraktikum möglich!)
HAUS INNTAL Seniorenbetreuung & Pflege, Brannenburg	Frau Müller	08034 7117	Altenpfleger/in
Südbayerisches Portland-Zementwerk Gebr. Wiesböck & Co. GmbH Infos unter www.rohrdorfer.eu Bewerbungen an: bewerbung@rohrdorfer.eu	Frau Verena Tiefenthaler	08032 182-388	Elektroniker/in für Betriebstechnik 2021 Industriemechaniker/in 2021
Auto Wohlschlager info@auto-wohlschlager.de	Herr B. Wohlschlager	08032 5517	KFZ-Mechatroniker/in 2021 Betriebspraktikum möglich
Schattdecor AG Infos auch unter: www.schattdecor.com/de/ www.instagram.com/schattdecorkarriere	Herr B. Unterseher	08031 275 1169	Medientechnologe/-in (m/w/d) 2021 und 2022 Industriekaufleute (m/w/d) 2022 Fachinformatiker Systemintegration (m/w/d) 2023 Mechatroniker (m/w/d) 2022
Raiffeisenbank Aschau-Samerberg e.G. kontakt@rb-as.de	Frau Monika Ruhsamer	08052 9038-15	Bankkaufmann/-frau 2021
Dachdeckerbetrieb Wolfgang Winnefeld	Frau Winnefeld	08032 1642	Dachdecker/in (Betriebspraktikum möglich!)

AKTUELLES AUS ROHRDORF

Firma	Ansprechpartner	Telefonnummer	Ausbildung
INN-Glasbau GmbH	Frau Erika Schlosser	08031 70868	Glaser/in Praktikum möglich - handwerkliches Geschick gefragt!
Der Dorfbäcker info@der-dorfbaecker.de	Frau Monika Sattelberger	08032 91211	Lebensmittelverkäufer/in Bäckerei (m/w/d) zwei Ausbildungsplätze (ab sofort)
Planatol GmbH www.planatol.de maier@planatol.de	Frau Martina Maier	08031 720-136	Chemikant m/w 2021 Kaufmann/-frau/-divers für Groß- und Außenhandelsmanagement 2022
Aldi GmbH & Co. KG (für Filialen Bernau, Raubling, Grassau)	Frau Silke Bahe	08092 8299-209	Verkäufer/in Kaufmann/frau im Einzelhandel Gepr. Handelsfachwirt/in
Radio-TV-Wiesböck Radio-TV-Wiesboeck@t-online.de	Herr/Frau Wiesböck	08035 4784	Informationselektroniker/in für Geräte u. Systeme 2021 Mittl. Reife oder guter Quali (Mathe/Physik) Probearbeiten bzw. Praktikum erwünscht
Steuerkanzlei Huber Sudelfeldstr. 2, 83098 Brannenburg office@steuerkanzlei-christoph-huber.de	Herr Chr. Huber	08034 3043610	Steuerfachangestellte (r) (m/w/d) 2021 Mittlere Reife / (Fach-) Abitur

Auskünfte hierzu erteilt auch die Gemeindeverw. Rohrdorf, Frau Maurer, Zimmer 18/I OG, Telefon 08032 9564-35.



Beauftragte der Gemeinde: Conny Dunker 08031 73904
 Beauftragte des Landkreises: Christiane Grotz 08062 6340
 Beauftragte des Landkreises: Irene Oberst 0179 1378831

Informationen zum Integrationsfachdienst Oberbayern Südost Beratungsstelle und Dienstleister für Menschen mit Behinderung und Arbeitgeber

Der Integrationsfachdienst Oberbayern Südost ist der kompetente und barrierefreie Ansprechpartner für ArbeitnehmerInnen und Arbeitgeber bei allen Fragen zur Teilhabe von Menschen mit Behinderung am Arbeitsleben.

Die Beratungs- und Unterstützungsangebote richten sich an:

- Schwerbehinderte, behinderte und von Behinderung bedrohte Beschäftigte, die zum Erhalt oder zur Anpassung ihres Arbeitsplatzes Unterstützung und Beratung benötigen
- Arbeitgeber, Schwerbehindertenvertreter, Betriebsräte, betriebliche Integrationsteams, Vorgesetzte und Kollegen
- Arbeitsuchende Menschen mit gesundheitlichen Einschränkungen
- SchülerInnen mit Förderschwerpunkt geistige Entwicklung mit Potenzial für den allgemeinen Arbeitsmarkt
- SchülerInnen mit Handicap auf dem Übergang ins Berufsleben
- Werkstattbeschäftigte, die Interesse an einer Beschäftigung auf dem allgemeinen Arbeitsmarkt haben

Der Integrationsfachdienst berät alle Beteiligten neutral. Die MitarbeiterInnen unterliegen der Schweigepflicht. Der Zuständigkeitsbereich umfasst das Gebiet der Arbeitsagenturen Rosenheim und Traunstein. Standorte finden Sie in Rosenheim, Bad Tölz, Traunstein und Waldkraiburg. Die MitarbeiterInnen des Integrationsfachdienstes freuen sich über Ihre Anfrage unter 08031-352600 oder suedost@integrationsfachdienst-oberbayern.de. Weitere Kontaktdaten der einzelnen Standorte finden Sie auch unter <https://www.integrationsfachdienst.de>.

Text: Integrationsfachdienst Oberbayern Südost

Zur Verstärkung unseres Teams suchen wir in Teil- oder Vollzeit eine/n

Steuerfachangestellten Steuerfachwirt (m/w/d)

für Fibu, Löhne, Abschlüsse und Steuererklärungen.
Wir erwarten gute Kenntnisse in Datev und MS-Office.

**Für das Ausbildungsjahr 2021 suchen wir einen
Azubi für den Beruf des Steuerfachangestellten (m/w/d).**

Wir freuen uns auf Ihre Bewerbung!

Sudelfeldstraße 2
83098 Brannenburg
Tel. 080 34/304 36 10
Fax 080 34/304 36 19
E-Mail office@steuerkanzlei-christoph-huber.de
Web www.steuerkanzlei-christoph-huber.de

STEUERKANZLEI **HUBER**
Dipl.-Kfm. Finanzwirt
Christoph Huber
Steuerberater

AKTUELLES AUS ROHRDORF



Der Wahlleiter informiert: Neue Aufteilung der Wahlbezirke auf Grund infektionsschutzrechtlicher Vorgaben

Am 26. September 2021 findet die Wahl zum 20. Deutschen Bundestag statt. Die Teilnahme ist sowohl per Briefwahl, als auch persönlich an der Wahlurne möglich. Auf Grund dieser Entscheidung durch den Bundeswahlleiter sind für den „Gang zur Wahlurne“ erhöhte infektionsschutzrechtliche Maßnahmen zu treffen. Der genaue Ablauf hierzu wird in einer der kommenden Ausgaben der Rohrdorf-Samerberg Zeitung ausführlich erläutert.

Die Gemeinde Rohrdorf hat sich daher entschieden, zum Schutze der Wähler und der Wahlhelfer, die bisherigen Urnenwahlbezirke von NEUN auf **DREI zu reduzieren**:

Rohrdorf 1 –	Turner-Hölzl Halle Rohrdorf
Thansau 2 –	Pfarrhof Thansau
Lauterbach 3 –	Dorfhaus Lauterbach

Alle drei Bezirke ermöglichen einen größtmöglichen Abstand der Wähler und Wahlhelfer untereinander und sind für die Umsetzung der infektionsrechtlichen Vorgaben am besten geeignet. Der zuständige Wahlbezirk wird auf der Wahlbenachrichtigung mitgeteilt, die voraussichtlich Ende August durch die Deutsche Post an alle Wahlberechtigten verteilt wird. Kurz zusammengefasst bedeutet die Neuaufteilung, dass alle Wahlberechtigten aus Rohrdorf weiterhin in das Turner-Hölzl gehen können, die Wahlberechtigten aus Thansau im Pfarrhof Thansau wählen können und die Wahlberechtigten aus Lauterbach, Höhenmoos, Achenmühle und den umliegenden Ortschaften in das Dorfhaus nach Lauterbach zum Wählen gehen können.

Abschließend weist die Gemeinde Rohrdorf auf zwei wichtige Punkte hin:

- Die diesjährige Einteilung der Urnenwahlbezirke gilt ausschließlich für die kommende Bundestagswahl! Bei der turnusmäßig nächsten Wahl in der Gemeinde Rohrdorf (Landtags- und Bezirkswahl im Frühjahr 2023) ist wieder die ursprüngliche Einteilung mit neun Wahlbezirken vorgesehen.
- Um die (Neu-)Infektionen in der Gemeinde Rohrdorf im Rahmen der Bundestagswahl nicht zu erhöhen, appelliert die Gemeinde Rohrdorf mit Nachdruck, **die Möglichkeit der Briefwahl in Betracht zu ziehen** und erst gar nicht in das Wahllokal zu gehen, sowie **bei der Beantragung der Briefwahlunterlagen nicht persönlich ins Rathaus zu kommen**, sondern die vorhandenen Möglichkeiten (Antrag per E-Mail, per Post, Einwurf in den Briefkasten) zu nutzen!

Text: Gemeinde Rohrdorf

Aufruf zum Wahlhelfer für die Bundestagswahl am 26. September 2021

Wie bereits in dem links stehenden Artikel zu lesen ist, findet am 26.09.2021 die Wahl zum 20. Deutschen Bundestag statt.

Zu dieser Wahl werden aus infektionsschutzrechtlicher Sicht lediglich drei Urnenwahlbezirke, sowie drei Briefwahlbezirke gebildet. Nichts desto trotz werden hierfür zur Durchführung der Wahl wieder dringend Wahlhelferinnen und Wahlhelfer gesucht. Es handelt sich um eine interessante und verantwortungsvolle Tätigkeit zum Wohle der Allgemeinheit. Das Amt der Wahlhelferin oder des Wahlhelfers beansprucht Sie praktisch nur einen Tag - im Gegensatz zu manchen anderen Ehrenämtern.

Auf Grund des erhöhten infektionsschutzrechtlichen Aufwands erhalten alle Helferinnen und Helfer eine Entschädigung von je 50,00 EUR (sowie zwei FFP2-Masken zur Ausübung des Ehrenamts). Sie werden entweder vormittags oder nachmittags zur Aufsicht im Wahllokal eingesetzt und abends (18.00 Uhr) zur Auszählung benötigt. Die Auszählung ist mit ca. 1 – 2 Stunden, im Vergleich zu anderen Wahlen, überschaubar.

Wer in einem Briefwahlbezirk eingeteilt ist, trifft sich ab 16.00 Uhr zur Zählung und anschließend zur Auswertung der Stimmen.

Bei Interesse melden Sie sich bitte bei Herrn Grick, Tel.: 08032/9564-33, E-Mail: grick@rohrdorf.de.

Text: Gemeinde Rohrdorf



Abfahrt ab 34 Euro*
Jetzt Moped-Schild mitnehmen!



Das neue Moped-Schild gibt es jetzt ganz besonders günstig bei der HUK-COBURG.

Einfach vorbeikommen, das aktuelle Kennzeichen mitnehmen und schon starten Sie gut versichert in die neue Saison.

**Vertrauensmann
Fabian Danner**
Tel. 08035 5090125
Fax 0800 2875324346
fabian.danner@HUKvm.de
HUK.de/vm/fabian.danner
Panger Str. 30 a
83064 Raubling
Termin nach Vereinbarung

*Angebot der HUK-COBURG-Allgemeine, 96450 Coburg, Kfz-Haftpflichtversicherung Moped, Fahrer ab 23 Jahre



HUK-COBURG
Aus Tradition günstig

AKTUELLES AUS ROHRDORF

Mit Glas arbeiten, wohnen, leben

INN-Glasbau
 ROSENHEIM ■■■■

- Ausführung aller Neu- / Reparaturverglasungen
- Ganzglastrennwände und Ganzglasduschen
- Küchenrückwände
- Spiegel- und Glasschleiferei
- Sonnen- und Sichtschutz im Isolierglas
- Glasüberdachungen

 INN-Glasbau GmbH
 Ing.-Anton-Kathrein-Str. 10 - 83101 Rohrdorf - Thansau
 Fax 08031 / 70437 info@inn-glasbau.de Tel. 08031 / 70868

www.innglasbau.de

60 Jahre – Diamantene Hochzeit von Therese und Christian Steindlmüller

Eine sehr lange Zeit gemeinsamen
Lebens mit Höhen und Tiefen

Das sollte eigentlich so richtig gefeiert werden, zuerst mit einer Segnung in der Kirche mit Familie, Verwandtschaft, Freunden und Vereinen. Danach sollten alle noch zusammenkommen und gemeinsam essen und feiern.

In diesem Jahr war aufgrund der derzeitigen Situation leider alles anders und auch nicht absehbar, dass die Feier nachgeholt werden könnte. Mit 90 bzw. 95 Jahren will und kann man auch nicht mehr auf bessere Zeiten hoffen und warten.

Im vergangenen Jahr konnten zuerst Therese ihren 90. und im November Christian seinen 95. Geburtstag noch im kleinen Rahmen feiern. Doch der Diamant-Hochzeitstag wird aufgrund der besonderen Situation noch lange in Erinnerung bleiben. Erinnerungsfotos gibt es jedoch nur von der Goldenen Hochzeit.

Text: Familie Steindlmüller
 Foto: Irmgard Sinnesbichler



Therese und Christian Steindlmüller bei ihrer Goldenen Hochzeit



100 Jahr Feier des TSV Rohrdorf-Thansau wirft seine Schatten voraus

In etwas mehr als einem Jahr, im Mai 2022, feiert der TSV Rohrdorf-Thansau sein 100-jähriges Bestehen. Ein Festaus-schuss ist schon seit längerem mit der Organisation beschäftigt. Zu diesem Jubiläum soll es auch wieder eine Festschrift geben. Dazu bitten die Verantwortlichen die Bürger der Gemeinde um Unterstützung. Wer Fotos von Sportereignissen und anderen Veranstaltungen des Vereines hat und diese für die Festschrift zur Verfügung stellen möchte, kann sich bei Sepp Pichlmeier unter 0170/8350529 oder josef.pichlmeier@t-online melden. Die Fotos und andere Dokumente werden digital erfasst und gleich wieder an die Eigentümer zurückgegeben.

Text: TSV Rohrdorf-Thansau

**KATHOLISCHE
FRAUENGEMEINSCHAFT
Thansau**

Jahreshauptversammlung mit Neuwahlen 2021

Aus bekannten Gründen kann zum jetzigen Zeitpunkt noch keine Einladung zur Jahreshauptversammlung erfolgen. Die Vorstandschaft hofft, dass die Versammlung im Sommer oder im Herbst stattfinden kann. Da Neuwahlen abgehalten werden müssen, erhält jedes Mitglied rechtzeitig eine schriftliche Einladung (entweder per Brief oder per Email), wenn es soweit ist.

Das Vorstandsteam bleibt bis zur Jahreshauptversammlung im Amt, stellt sich jedoch nicht zur Wiederwahl. **Aus diesem Grund werden dringend neue Vorstandsfrauen gesucht und es ergeht der Aufruf, Wahlvorschläge einzureichen!**

Die Vorschläge werden vertraulich behandelt, das Einverständnis der vorgeschlagenen Kandidatinnen wird eingeholt und dann eine Liste für die Neuwahlen erstellt. Die kfd Thansau hofft auf eine rege Beteiligung und engagierte Frauen, die sich in leitender Funktion im Verein einbringen wollen und sich gerne auch selbst für eine Kandidatur melden. **Wahlvorschläge bitte bis Ende Mai entweder in einem Briefkuvert bei einem Vorstandsmitglied oder bei unserer geistlichen Begleitung Frau Schudok abgeben oder in den Briefkasten werfen (oder per Email an kfd-thansau@pv-rohrdorf.de).**

Text: kfd Thansau

AKTUELLES AUS ROHRDORF

Brenner-Nordzulauf:

Etwa 3.000 Mahnfeuer des Protests gegen neue Trassen



Inntal bei Kirnstein

Bild: Maximilian Kammerloher

In der gesamten Region Rosenheim haben am Samstag, 27. Februar 2021, ab ca. 18.00 Uhr zahlreiche Bürgerinnen und Bürger mit Mahnfeuern ein Zeichen gegen die drohenden Zerstörungen durch die geplanten neuen Bahntrassen im Zuge des Brenner-Nordzulaufs gesetzt. Gerechnet hatten die beteiligten Bürgerinitiativen mit etwa 1.000 Feuern, schlussendlich waren es aber ganze 3.169. Die Mahnfeuer erstreckten sich von Kiefersfelden bis nach Ostermünchen und von Stephanskirchen bis nach Großkarolinenfeld.

In der Gemeinde Rohrdorf waren weit über 100 Familien mit ihren Feuerschalen und etwa 20 Traktoren beteiligt. Aus gutem Grund: Auch nach dem Wegfall der gefürchteten Trasse „Blau“, die von Stephanskirchen kommend zwischen Rohrdorf und Thansau gen Süden in Richtung Inn geführt hätte, ist das Gemeindegebiet Rohrdorf immer noch durch die Möglichkeit der Trasse „Violett“ bedroht, die unter anderem eine Untertunnelung Lauterbachs vorsieht. Sollte diese Trassenvariante Wirklichkeit werden, entstünde wohl Deutschlands längster Tunnel. Die Auswirkungen der jahrelang andauernden Bauarbeiten und der anschließend durchfahrenden Züge wären verheerend für Natur, Wirtschaft und damit einhergehend für die Lebensqualität.

Die Mahnfeuer in der Gemeinde Rohrdorf brannten im bedrohten Gebiet entlang der Kreisstraße RO 5 bei Lauterbach, das durch die oberirdische Trasse der Variante „Violett“ betroffen wäre. Den Start markierte ein Schuss einer Böllerkanone um 18.00 Uhr, dann wurden die Feuer angezündet.

Die Mahnfeuer reißen sich ein in den nun schon jahrelangen Kampf gegen neue Bahntrassen für den Güterverkehr. Aus Sicht der vielen Bürgerinitiativen ist eine nachvollziehbare Grundlage, also ein faktenbezogener Bedarfsnachweis, für ein solches Vorhaben schlichtweg nicht gegeben.

Das sieht wohl auch ein Großteil der Bevölkerung so: Beim Raumordnungsverfahren vor einigen Monaten gab es über

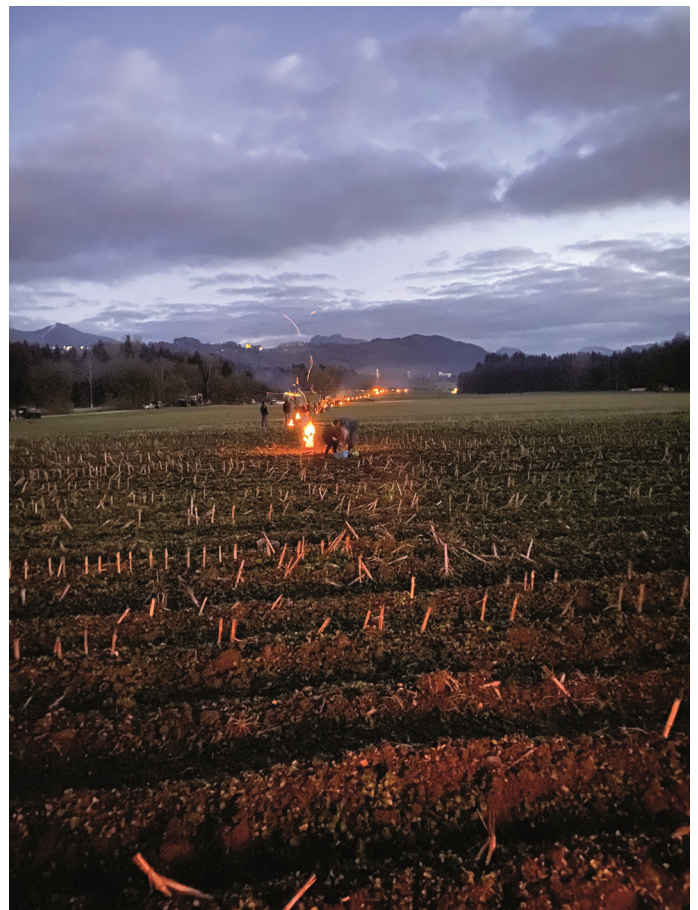

Lauterbach in Richtung Süden

Bilder: Stephan Reisner

AKTUELLES AUS ROHRDORF

PFARRVERBAND ROHRDORF

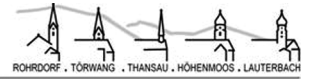

Neue Ministrantinnen in Lauterbach



Ende Februar wurden im Gottesdienst zwei neuen Ministrantinnen von Pfarrer Robert Baumgartner begrüßt. Theresa Schlosser und Helena Weinberger sind ab sofort als Ministrantinnen einsatzbereit. Da Ministrantenstunden zurzeit nicht möglich sind, werden sie erst etwas später in die Geheimnisse des Ministrierens eingewiesen.

Text/Foto: Pfarrgemeinde Lauterbach



Lauterbach in Richtung Norden

Bild: Theresa Albrecht

30.000 Stellungnahmen von Kommunen, Vereinen und Verbänden sowie von den Bürgerinitiativen der Region und zahlreichen Bürgerinnen und Bürgern. Die allermeisten Stellungnahmen lehnten den Bau eines dritten und vierten Gleises in der Region vehement ab.

„Es war ein Flammenmeer der Entrüstung. Wir sind beeindruckt, welch stimmungsvolles und ausdrucksstarkes Bild unseres Protests gegen die geplanten neuen Bahntrassen entstanden ist“, sagt Rohrdorfs Zweite Bürgermeisterin Maria Haimmerer, die neben den Gemeinderäten Sebastian Hauser und Stephan Reisner bei dieser Aktion in der Gemeinde federführend war. „Wir alle haben am Samstag die Chance wahrgenommen, mit unseren Mahnfeuern nicht nur in unserer Region auf dieses überflüssige Bahnprojekt hinzuweisen, sondern auch überregional auf die drohende Zerstörung unserer Heimat durch nicht notwendige neue Bahntrassen. An dieser Stelle bedanken wir uns ganz herzlich bei allen Unterstützern sowie bei der Freiwilligen Feuerwehr Lauterbach für die Sicherung. Ohne Euch hätten wir das nicht geschafft.“

Text: Stephan Reisner

STIHL

MÄHROBOTER. VON STIHL.
BRINGEN IHREN RASEN IN BESTFORM.

GERNE BERATEN WIR SIE !
ZUVERLÄSSIG. PERSÖNLICH. NAH.

PERRET
TECHNIK FÜR LAND | FORST | KOMMUNAL & GARTEN

PERRET GmbH
Rauwöhrstr. 40
83115 Neubeuern
www.perret-gmbh.de

Öffnungszeiten: Mo-Fr 8.00-12.00 + 13.30-17.30 Uhr, Sa 8.00-12.00 Uhr

AKTUELLES AUS ROHRDORF



Aktuelles aus der Bücherei Rohrdorf

Endlich durften wir unsere Bücherei wieder öffnen. Zu den üblichen Öffnungszeiten können sich unsere Leser nun wieder mit Lesestoff versorgen. Es gibt auch eine Vielzahl an neuen Büchern zu entdecken.

Außer den geltenden Hygienemaßnahmen gilt für Besucher ab 15 Jahren eine FFP2-Masken-Pflicht. Für Besucher von 6 bis 15 Jahren genügt eine Alltagsmaske.

Wir freuen uns schon auf zahlreichen Besuch und wünschen unseren Lesern ein fröhliches Osterfest.

Text: Team Bücherei Rohrdorf

Reaktivierung der „Kinderstube“ für Amphibien



Südlich der Ortschaft Lauterbach besteht am Dorfbach ein natürlicher Rückhalteraum mit Altwasserarm und kleinen Tümpeln. Seit den letztmalig vor neun Jahren durchgeführten Pflegearbeiten hatte sich im Laufe der Zeit ein dichter Erlenbestand auf der Fläche entwickelt. Dieser beeinträchtigte die Funktion als Rückhalteraum. Durch Bestandsabfall – Laub, Äste, Grasaufwuchs – baute sich im Laufe der Jahre Schicht um Schicht organischen Materials in der Flutmulde auf. Dieser Raum ging für den Rückhalt von Oberflächen-

wasser verloren.

Auch die Eignung der seinerzeit extra geschaffenen Kleingewässer als Laichplatz für Amphibien wurde durch den dichten Gehölzaufwuchs gemindert. Amphibien benötigen als wechselwarme Tiere besonnte Gewässer zur Fortpflanzung, wo sich das Wasser schnell erwärmen kann. Niedrige Wassertemperaturen verlangsamen oder schädigen gar die Entwicklung der Amphibienlarven.

Der Zweckverband zur Unterhaltung Gewässer III. Ordnung (GUVZ) führte daher für die Gemeinde Rohrdorf die notwendigen Pflegearbeiten durch, die nicht nur dem Hochwasserschutz dienen, sondern auch wesentlich zum Amphibienschutz beitragen.

Die Winterarbeiten, wie die Auslichtung des Gehölzaufwuchses und die händische Entnahme von 30 – 40 % der Gehölzsukzession aus Schwarzerlen, wurden nun im Februar durchgeführt. Im Spätsommer, wenn die Amphibienlarven aus den Tümpeln abgewandert sind und sich die erwachsenen Tiere zur Überwinterung noch nicht im Schlamm vergraben haben, werden schließlich weitere Maßnahmen zur Reaktivierung der Rückhaltung und zur Sicherung der Amphibienlaichplätze, wie Teilräumung der randlichen Becken und die Entlandung der Kleingewässer, folgen.

Text und Foto: GUVZ Rosenheim



Aus dem Haus für Kinder Heilige Familie Auf dem Weg nach Ostern ...

Nach dem neuerlichen Lockdown zu Beginn des Jahres besuchen seit Anfang März wieder alle Kinder das Haus für Kinder. Nach einem „abgespeckten“ Fasching, in dem nicht wie gewohnt, ein großer Ball in der Halle, der Auftritt der Faschingsgilde und vieles mehr stattfinden konnten, bereiten sich die Kinder nun schon auf Ostern vor. Bereits im vergangenen Jahr wollten die Erzieherinnen mit den Kindern die Tage bis zum Osterfest mit der kleinen Raupe gehen, die sich dann an Ostern in den Schmetterling „Pasquarella“ verwandelt. Das Thema Wachsen und Werden, Sterben und Verwandeln, sind Inhalte der vorösterlichen Einheiten mit

den Kindern. Je nach Alter, werden diese mit verschiedenen Legematerialien dargeboten. Die Kinder erhalten nach jeder Einheit eine Perle in der Farbe des Themas, so steht z.B. blau für die Taufe Jesu im Jordan, rot steht für die Wut darüber, dass die Händler den Tempel in eine Markthalle verwandelt haben usw. Bis hin zu schwarz, die Farbe der Trauer und des Todes. Die Perlen fädeln die Kinder auf einen Pfeifenputzer zu einem Schmetterling auf, wickeln ihn am

Hermann Kolb

Ihr Trauerberater für Rohrdorf, Thansau und Umgebung

Mit unserer 75-jährigen Erfahrung erledigen wir für Sie alle Formalitäten einer Bestattung und stehen Ihnen im Trauerfall rund um die Uhr zur Verfügung.



SCHMID BESTATTUNGEN
Rohrdorf . Angermühlstraße 9 . 08032 5658



AKTUELLES AUS ROHRDORF

Gründonnerstag in ein braunes Papier ein, um diesen am Ostersonntag im Kreise ihrer Familie zu Hause zu öffnen. Die Kinder tragen die Erfahrung von Verwandlung, von Tod und Auferstehung, in ihre Familien und erleben so das Osterfest auf kindgerechte Weise.

Text und Foto: Haus für Kinder Heilige Familie Thansau



**KATHOLISCHE
FRAUENGEMEINSCHAFT
HÖHENMOOS**



Weltgebetstag der kfd Höhenmoos

Der Weltgebetstag der Frauen wurde heuer coronabedingt etwas anders gefeiert. Anhand der vom Weltgebetstags-Komitee gestellten Materialien präsentierte die Vorstandschenschaft der kfd Höhenmoos eindrucksvoll mit Bildern auf der Leinwand das Südseeparadies Vanuatu. Zusammen mit Liedern vom Band und Texten, die von Christlichen Frauen aus dem kleinen Inselstaat vorbereitet wurden, war dieser Abend eine willkommene Abwechslung. Leider konnten nicht wie üblich landestypische Gerichte zum Probieren angeboten werden, nur etwas Süßes zum Mitnehmen gab es für die Frauen, was auch gerne angenommen wurde.

Text und Foto: kfd Höhenmoos



**Gesucht ab
September 2021:**

Verantwortliche (16 – 18h während der Schulzeit) und Betreuer/innen auf geringfügiger Basis (9 h während der Schulzeit) für die Mittagsbetreuung in Rohrdorf.

Sie betreuen mit einem kleinem Team Kinder der 1. bis 4. Jahrgangsstufe während der Schulzeit Montag bis Donnerstag bzw. Freitag von 11.15 bis 14.00 Uhr. Sie begleiten die Kinder bei allen Aktivitäten und bieten freizeitpädagogische Angebote an. Pädagogische Ausbildung bevorzugt, aber nicht zwingend. Die Bereitschaft zu einer entsprechenden Fortbildung ist jedoch Voraussetzung.

Ihre Kurzbewerbung richten Sie bitte bevorzugt über unser Bewerberportal unter www.awo-rosenheim.de oder per Mail an personalabteilung@awo-rosenheim.de.

AWO-Kreisverband Rosenheim e.V.; Ebersberger Str. 8, 83022 Rosenheim, Tel. 08031-941373-0.

Bewerbungs- und Vorstellungskosten werden nicht übernommen!

Schwerbehinderte und Gleichgestellte werden bei gleicher Eignung bevorzugt berücksichtigt.

Verdienste beim AWO Kreisverband Rosenheim e.V.:

Es erfolgt eine Eingruppierung nach dem AWO Bayern Tarif.

Text: AWO Kreisverband Rosenheim

AIWANGER
Naturstein



Steinmetz & Gestalter

MEISTERBETRIEB

- ◆ Grabsteine
- ◆ Einfassungen
- ◆ Grabinschriften
- ◆ Grabstein Reinigung
- ◆ Urnengräber
- ◆ Grabschmuck/Zubehör
- ◆ Naturstein Restaurierung & Renovierung
- ◆ Böden Naturstein
- ◆ Bäder Naturstein
auch Fliesen - Feinstein - Großformat
- ◆ Arbeitsplatten Naturstein
- ◆ Stein- Treppen/Podeste
- ◆ Fensterbretter
- ◆ Terrassen
- ◆ Gartengestaltung - Stein

Büro:

Wolfsgrubenstr. 11
83101 Rohrdorf

Werkstatt:

Kufsteiner Str. 136
83064 Raubling

Tel.: 0 80 32/18 80 52 ◆ Mobil: 0173/362 90 27
natursteinaiwanger@yahoo.com

AKTUELLES AUS ROHRDORF



Jahresbericht 2020 der Freiwilligen Feuerwehr Rohrdorf

Die Corona Pandemie hat auch die Freiwillige Feuerwehr Rohrdorf stark eingeschränkt, so musste im ersten Lockdown der Übungsbetrieb zum Schutz der Gesundheit der Kameraden zeitweise komplett eingestellt werden. Die 65 Aktiven haben so sich und andere vor einer Corona Infektion geschützt und die Einsatzbereitschaft konnte erfolgreich aufrechterhalten werden.

Leider musste im März 2021 die Mitgliederversammlung ausfallen. Die Vorstandschaft der Freiwilligen Feuerwehr Rohrdorf e.V. hat sich aber in einer digitalen Sitzung dazu entschieden, die aktiven und passiven Mitglieder, sowie die Bevölkerung, zu informieren und das außergewöhnliche Jahr mit seinen Veränderungen und Herausforderungen für Einsätze, Ausbildung und Kameradschaftliches zusammenzufassen.

Wichtige Faktoren sind dabei die Treue der Feuerwehrkameraden, welche sich trotz strenger Hygienevorschriften neben dem Arbeitsalltag an Einsätzen, sowie Kleingruppen-Übungen, beteiligten und somit einen Schutz der Rohrdorfer Anwohner sicherstellten. Viele Einzelpersonen übernahmen obendrauf noch die Wartung und Pflege der Gerätschaften und des Feuerwehrhauses.

Der Ausbildung und Übungsbetrieb mussten direkt im März 2020 nach Eintreten der Beschränkungen eingestellt werden. Erst nach Lockerungen und einem neuen Hygienekonzept für die Feuerwehren konnte nach Monaten der Ausbildungsbetrieb wieder anlaufen. Die Ausbildung kann dabei bis heute nur in Kleingruppen von maximal zehn Personen fortgeführt werden. Trotz allem war es möglich, dass zwei voneinander getrennte Gruppen im September 2020 das Leistungsabzeichen Technische Hilfeleistung erfolgreich ablegen konnten.



Teilnehmer des Leistungsabzeichens für Technische Hilfeleistung

Die Planungen und Ausführungen für die Ersatzbeschaffung des Rohrdorf 65/1 sind im vollen Gange und das Fahrzeug der Marke VW befindet sich aktuell bei der Firma Geidobler für den Feuerwehrtechnischen Ausbau.

Jugendfeuerwehr und Übertritte

Durch die Jugendwarte Michael Mauerer und Florian Knoll werden aktuell zehn Jugendliche betreut, dabei konnten vergangenes Jahr drei Jugendliche erfolgreich für den aktiven Dienst vorbereitet werden, welche nun mit 18 Jahren vollkommen am Einsatzgeschehen teilnehmen können. Durch Kommandant Josef Piezinger wurden im März 2021 Hannes Untereichmeier, Korbinian Steiner und Niklas Hangl in den aktiven Dienst übernommen.

Ehrungen

Durch die Kontaktminimierung in der aktuellen Lage ist eine persönliche Übergabe der Ehrungen nicht durchführbar. Da es bereits die zweite Hauptversammlung ist, welche pandemiebedingt ausfällt, hat sich der Vorstand dazu entschlossen, die Ehrungen nicht weiter aufzuschieben, sondern alternativ auszubringen.

Der Verein der Feuerwehr Rohrdorf kann in den Jahren 2020 sowie 2021 insgesamt zwölf zu ehrende Mitglieder vorweisen. Eine Ehrung für 35 Jahre passive Mitgliedschaft erhielten Andreas Schauer, Andreas Stocker, Michael Stocker, Andreas Weiß, Josef Auer und Andreas Wiesböck. Für 25 Jahre passive Mitgliedschaft wurden Hans Bauer, Maria Brunngartner, Christian Burmer und Andreas Egger geehrt. Im aktiven Dienst wurde Stefan Manousek für 25 Jahre aktive Dienstzeit in einer Feuerwehr geehrt.

Für zehnjährige aktive Mitgliedschaft in der Freiwilligen Feuerwehr Rohrdorf erhielten Thomas Breitner, Michael Piezinger, Markus Hollinger, Gabriel Mayer sowie Christian Huber eine Ehrung.

Kassenbericht

Kassier Peter Fortner berichtete in seinem Kassenbericht, dass es im Jahr 2020 zu keinen großen Veränderungen des Kassenbestandes kam. Grund dafür waren der Ausfall der 150-Jahr-Feier, sowie des kameradschaftlichen Betriebs im Verein.

Einsätze

Die Einsätze des Jahres 2020 belaufen sich auf insgesamt 63, was eine Steigerung von 40 % gegenüber dem Vorjahr bedeutet. Die Verteilung der Einsätze beläuft sich dabei auf 68 % Technische Hilfeleistung und 32 % Brandeinsätze. Insgesamt kommt die Feuerwehr Rohrdorf dabei auf 2.283 aufgebrauchte Einsatzstunden, bei denen die aufgebrauchte Zeit für Übungen und Ausbildungen nicht berücksichtigt ist.

Als zeitintensivster Einsatz stellte sich das Hochwasser im August heraus. Nachdem die Kameraden bereits um 03.00 Uhr zu einem vollgelaufenen Keller alarmiert wurden, kam kurz nach der Ankunft an der Einsatzstelle bereits ein Folgeinsatz, weswegen um 03.20 Uhr Vollalarm für die Freiwillige Feuerwehr ausgerufen wurde. Nachdem sich die Lage als immer kritischer erwies, entschied sich die Einsatzleitung um 04.30 Uhr die Rohrdorfer Sandsackfüllmaschine ins Kieswerk Neuner zu transportieren, aufzubauen und mit dem Füllen zu beginnen. Nachdem immer mehr Organisati-

AKTUELLES AUS ROHRDORF

onen und Kommunen Bedarf für Sandsäcke anmeldeten, wurde mehrmals am Tag Vollalarm für Rohrdorf ausgerufen, um die eingesetzte Mannschaft mit frischem Personal zu unterstützen. Insgesamt wurden in dem Zeitraum 05.00 Uhr bis 19.00 Uhr über 7.000 Säcke befüllt, auf Paletten gestapelt und auf die ankommenden LKW verladen.

Ein weiterer größerer Einsatz war ein Verkehrsunfall zwischen zwei Pkw auf der Autobahn A8 in Fahrtrichtung Salzburg. Trotz Totalschaden wurden die Fahrer beider Autos nur leichtverletzt und konnten selbstständig das Fahrzeug verlassen.



unfallbeteiligter BMW

Weitere Informationen zur Freiwilligen Feuerwehr Rohrdorf sowie zu Einsätzen sind auf www.FFW-Rohrdorf.de oder auf Instagram unter [feuerwehr_rohrdorf](https://www.instagram.com/feuerwehr_rohrdorf) zu finden.

Text und Fotos: Freiwillige Feuerwehr Rohrdorf

Radverkehrsbeauftragter für die Gemeinde Rohrdorf ernannt

Noch im vergangenen Jahr hat der Gemeinderat beschlossen, Herrn Martin Hofstetter aus Thansau zum Radverkehrsbeauftragten zu ernennen. Der 37-jährige unterstützt mit seiner ehrenamtlichen Tätigkeit die Gemeinde Rohrdorf in ihrem Bestreben, den Radverkehr in der Gemeinde zu verbessern. Zu den Schwerpunkten der gemeinsamen Aufgaben gehört die Zusammenarbeit mit den Nachbargemeinden, die Öffentlichkeitsarbeit und der Radtourismus. Als Ansprechpartner steht Martin Hofstetter bei Fragen und Anregungen unter der Mail-Adresse rad-rohrdorf@outlook.de zur Verfügung.

Text: Gemeinde Rohrdorf
Foto: Martin Hofstetter





**FEUCHTE GEBÄUDE
nutzbar machen!**
Zuverlässig und Dauerhaft

Andreas Humbs
Bauwert Erhaltung GmbH
SPEZIALFACHBETRIEB FÜR BAUTENSCHUTZ & BAUSANIERUNG
Mutzenweg 2 · 83115 Neubeuern · Tel. 0 80 35/96 65 44-0 · Fax /-22



www.humbs-bauwerterhaltung.de
info@humbs-bauwerterhaltung.de

- Spezialabdichtung im Keller-, Balkon-, Terrassenbereich nach DIN 18195
- Fugentechnik Sanierung im Hochbau nach DIN 18540
- Sand- und Feuchtstrahlen, Oberflächentechnik
- CM Feuchtigkeitsmessung, Laboruntersuchung
- Leckortung mit Wärmebildkamera Endoskopie
- Fachbetrieb gemäß § 19 I WHG TPD Bayern e.V. überwacht
- Wasserschadenbeseitigung Gebäudetrockenlegung Schimmelsanierung
- Planung und Erstellung von Sanierungskonzepten
- Technische Beratung
- Terrassen- & Pflasterbau

AKTUELLES AUS ROHRDORF

**KATHOLISCHE
FRAUENGEMEINSCHAFT
ROHRDORF**

kfd

Kfd Rohrdorf – trotz Coronajahr sind Spenden möglich

Bei ihrer letzten Vorstandssitzung, die online stattfand, beschloss die Vorstandschaft der kfd-Rohrdorf, dass aus dem Überschuss von 2020 Spenden möglich sind. Die eigentlich für Februar geplante Mitgliederversammlung fand aus den bekannten Gründen nicht statt, so werden die Mitglieder auf diesem Wege über die Spendenempfänger informiert. Anfang April wird es auch ein Informationsschreiben über den Kassenabschluss und den Jahresbericht geben. Die jährliche Mitgliederversammlung mit Neuwahlen ist für Juni geplant – wenn's geht.

Gemäß dem Motto: lokal, regional und international wurden folgende Organisationen mit Spenden bedacht: Sozialwerk Rohrdorf, BRK Rohrdorf, Weltgebetstag, Wohnheim in Lipova, Ugandaprojekt Karotech, Nepalhilfe, zusammen 3.500 Euro. Für die OVB-Weihnachtsaktion wurde bereits im Dezember ein Beitrag von 500 Euro geleistet.

Die Nepalhilfe ist ein privat initiiertes Projekt von Architekten und Architekturstudenten. Die Tochter eines Mitglieds



Die Mannschaft in der Karotech-Werkstatt in Uganda wird in Coronazeiten mit Lebensmitteln und „Kurzarbeitergeld“ unterstützt

unserer Vorstandschaft, ist daran beteiligt. So besteht direkter Kontakt. Die gespendeten Gelder werden immer dann abgerufen, wenn ein Bauwerk in Angriff genommen wird. Nach dem verheerenden Erdbeben in Nepal wurden von dieser Initiative Häuser, eine Schule und ein Gemeinschaftshaus aufgebaut, das auch an Touristen vermietet werden kann. Ziel ist es, dieses Haus in die Selbstverwaltung der Einheimischen zu übergeben, die damit Geld verdienen können.

Wir danken allen unseren Mitgliedern für ihre Unterstützung.

Text und Fotos: kfd-Rohrdorf

Allgemeine Informationen zur Corona-Schutzimpfung

Terminvereinbarung

Bürgerinnen und Bürger in Stadt und Landkreis Rosenheim, die über 80 Jahre alt sind und zur ersten Gruppe der priorisierten Bevölkerung für eine Impfung gehören, wurden per Brief angeschrieben. Darin wurden sie informiert, dass ab jetzt für sie eine Impfung möglich ist und sie sich zur Terminvereinbarung registrieren sollen.

Für alle anderen Gruppen ist es derzeit noch nicht möglich, einen Termin im kommunalen Impfzentrum auf der Loreto-wiese in Rosenheim zu buchen. Bitte sehen Sie daher von entsprechenden Anfragen vorerst noch ab.

Die Vergabe der Impftermine orientiert sich an der jeweils aufgerufenen Prioritätengruppe entsprechend der Corona-Impfverordnung. Außerdem hängt sie von den Kapazitäten und der Menge des Impfstoffs ab.

Sie können sich derzeit nur für einen Impftermin vormerken lassen. Sobald Termine verfügbar sind und die jeweilige Priorisierungsgruppe an der Reihe ist, werden die registrierten Personen benachrichtigt.

Eine Vormerkung für die Impfterminvergabe ist auf der Seite der Impfzentren Bayern unter <https://impfzentren.bayern/citizen/> möglich:

Bei der Anmeldung werden persönliche Daten abgefragt, die für die Priorisierung notwendig sind.



Das Achsmessgerät ist eingetroffen – jetzt sind die „Fachleute“ gefragt ...

AKTUELLES AUS ROHRDORF

Pro E-Mail-Adresse können bis zu fünf Personen für eine Impfung registriert werden.

Auf der Internetseite der Impfbüros Bayern unter <https://impfbueros.bayern/> gibt es am Seitenende auch Antworten zu den häufigsten Fragen zur Registrierung und Terminvereinbarung.

Die registrierten Personen mit der aktuell höchsten Priorität werden per SMS oder E-Mail zur persönlichen Online-Terminbuchung eingeladen.

Es ist nur eine einmalige Registrierung notwendig. Registrierte Personen werden automatisch kontaktiert, sobald Sie an der Reihe sind.

Besteht für Sie ausnahmsweise **keine Möglichkeit zur Internetnutzung**, ist auch eine **telefonische Anmeldung** bei Ihrem zuständigen Impfbüro auf der Loretowiese **unter der Rufnummer 08031 365 88 99** möglich. Das Telefon ist Montag bis Freitag von 8.00 – 12.00 Uhr und 13.00 – 16.00 Uhr erreichbar, sowie am Samstag von 8.00 – 12.00 Uhr.

Sollten Sie einen vereinbarten Impftermin nicht wahrnehmen können, sagen Sie diesen bitte telefonisch unter der o. g. Rufnummer ab.

Ablauf der Impfungen

Wenn Sie Hilfe benötigen, dürfen Sie auch eine Begleitperson zur Impfung mitnehmen.

Rechnen Sie bei Ihrem Impftermin mit einer Dauer von rund einer Stunde.

Auf der Loretowiese steht eine begrenzte Anzahl an kostenlosen Parkplätzen direkt vor dem Impfbüro zur Verfügung, die entsprechend beschildert sind. In der Umgebung bestehen zudem weitere kostenpflichtige Parkmöglichkeiten.

Bitte erscheinen Sie pünktlich mit Mund-Nasen-Bedeckung (möglichst FFP2).

Bei der Anmeldung im Impfbüro gleicht das medizinische Personal die Daten ab. Dabei muss unter anderem ein

Aufklärungsbogen ausgefüllt werden. Der Arzt bespricht die medizinische Vorgeschichte und informiert ausführlich über die Impfung. Nach Unterzeichnung der Einverständniserklärung werden Sie geimpft. Danach verbringt die geimpfte Person zur medizinischen Überwachung noch rund 20 Minuten in einem gemeinsamen Beobachtungsraum. Im Anschluss kann die Heimfahrt angetreten werden. Für einen wirksamen Schutz ist bei den absehbar verfügbaren Impfstoffen eine zweimalige Impfung im Abstand von ca. drei bis neun Wochen, je nach verwendetem Impfstoff, notwendig. Es gibt keine Impfpflicht. Die Impfung gegen das Coronavirus ist freiwillig und kostenlos.

Benötigte Dokumente für die Impfung

Neben der Terminbestätigung sollten ein gültiges Ausweisdokument sowie, falls vorhanden, der Impfausweis zur Impfung mitgebracht werden. Wenn Sie weitere wichtige Unterlagen wie einen Herzpass, Diabetikerausweis oder eine Medikamentenliste haben, bringen Sie diese bitte ebenfalls zum Impftermin mit. Wenn Sie sich online registriert haben, erstellen Sie Ihren Impfbogen bitte eigenständig in der Software und bringen Sie diesen, in ausgedruckter Form oder auf dem Smartphone, zum Impftermin mit. Bei einer Online-Registrierung können Sie auch die für die Impfung erforderliche Einverständniserklärung schon vorher ausdrucken und zum Impftermin mitnehmen.

Beachten Sie außerdem, dass Sie Ihren Impftermin nur wahrnehmen können, wenn Sie zu allen gemachten Angaben zur Priorisierung (Beruf, Vorerkrankungen oder besondere Wohnsituation) Nachweise (z.B. Arztbrief, Befundmitteilungen, Bestätigung des Arbeitgebers) vorlegen können.

Text: LRA Rosenheim/Gemeinde Rohrdorf

Lassen Sie Ihre Dachflächen Geld verdienen

- selbst erneuerbare Energie erzeugen und Stromkosten sparen
- gute Gewinnchancen auch bei einer Vollfinanzierung durch die aktuell sehr günstige Zinssituation
- Ihr Vorteil: Sie nutzen unsere Erfahrung von mehr als 1.000 erstellten Anlagen - **Referenzanlagen in Ihrer Nähe**
- kostenlose Dachanalyse + Ertragsberechnung
- alles aus einer Hand zum Festpreis
- unverbindliche Beratung vor Ort

Sehr effektiv auch zur Heizungsunterstützung



Photovoltaik-Profis

**Montage - Service - Reinigung
von Photovoltaikanlagen**

Lassen Sie uns aufs Dach - wir sind vom Fach!

**Nützen Sie mit uns jetzt auch noch alle Sonderförderungen.
Die Sonne schickt keine Rechnung!**

Eine eigene PV-Anlage lohnt sich immer!

Ihre Regionalvertretung

Hans Kotlowski

83224 Grassau

Telefon 08641-3833

Mobil 0171 -720 9681

Mail: kotlowski@t-online.de



AKTUELLES AUS ROHRDORF

Wir vergrößern unser Gebiet!

jetzt auch:

- Rohrdorf
- Nussdorf
- Neubeuern
- Brannenburg
- Riedering
- Schlossberg
- Stephanskirchen

**mobiler
Pflegedienst** Sandra Glatz
 Badweg 12 | 83112 Frasdorf
 Tel. 08052. 95 720 38
 Fax. 08052 . 95 720 30
 pflegedienst@sandraglatz.de
**Frasdorf | Prien
Bernau | Aschau**

auch noch Plätze frei im Haus Charlotte



Das Haus Charlotte beherbergt eine ambulant betreute Wohngemeinschaft für acht Personen. Es liegt im Weiler Kothöd auf einer Anhöhe zwischen Prien und Bernau am Chiemsee. Die Bewohner und Bewohnerinnen sind unterschiedlichen Alters (circa 60 bis 90 Jahre). Betreuung und Pflege wird im Haus Charlotte vom mobilen Pflegedienst Sandra Glatz geleistet. Eine Besonderheit des Hauses ist, dass die Haltung von Haustieren gestattet ist. Eine Katzenklappe ist vorhanden. Auch die Haltung eines Hundes ist möglich.

Gemeinsam und mit viel Herz!

Aus der Gemeinderatssitzung vom 25.02.2021

Gemeindlichen Bauanträgen zugestimmt

Der Gemeinderat erteilte zu den Bauanträgen für den neuen Naturkindergarten Rohrdorf und der Nutzungsänderung des Fußball-Vereinsheims für die Einrichtung einer Mittagsbetreuung in Rohrdorf das gemeindliche Einvernehmen.

Anträge auf Geschwindigkeitsbeschränkung und Erstellung eines Verkehrskonzeptes

Der Bürgerblock Rohrdorf e. V. beantragt die Versetzung des Ortschildes Rohrdorf an der Staatsstraße 2359, um den Bereich vom Rohrdorfer Verkehrskreisel bis zur Abbiegespur in die Angermühlstraße zum Ortsbestandteil zu machen. Falls dies nicht möglich ist, wird eine Geschwindigkeitsbeschränkung für diesen Staatsstraßenabschnitt vorgeschlagen.

Mit einem zweiten Antrag des Bürgerblocks wird die Erstellung eines Verkehrskonzeptes zur Verbesserung und Entschärfung der Verkehrssituation im Bereich der Rosenheimer Straße in Thansau zwischen den Einmündungen Neubeuerer- und Finkenstraße angeregt.

Der Gemeinderat beauftragte die Verwaltung zu beiden

Gesuchen, mit dem Landratsamt Rosenheim und dem Staatlichen Bauamt Rosenheim (Fachbereich Straßenbau) Kontakt aufzunehmen. Zum ersten Antrag soll überprüft werden, ob an der Staatsstraße 2359 zwischen dem Rohrdorfer Verkehrskreisel und der Abzweigung Angermühlstraße das Ortsschild versetzt und dieser Bereich damit zum Bestandteil des Orts gemacht werden kann. Andernfalls soll geklärt werden, ob eine Geschwindigkeitsbeschränkung in diesem Bereich möglich ist. Für den sensiblen Bereich entlang der Rosenheimer Straße zwischen der Einmündung Neubeuerer Straße und Finkenstraße soll ein Verkehrskonzept, vor allem in Hinblick auf Querungshilfen und Gehwehnutzung, erarbeitet werden.

Brücke über den Aubach am Stockertweg in Achenmühle wird ersetzt

Alle sechs Jahre werden die Brückenbauwerke an gemeindlichen Straßen überprüft. Bei der letzten Brückenprüfung im Jahr 2018 wurde festgestellt, dass unter anderem die Brücke über den Aubach am Stockertweg in Achenmühle in einem sehr schlechten Zustand ist. Aufgrund der erheblichen Mängel, vor allem an den Betonkappen und dem Eisenrohrgeländer, kann die Brücke nicht mehr saniert, sondern muss vollständig ersetzt werden. Die Kosten für den Neubau werden auf rund 210.000,00 Euro geschätzt und im neuen Haushalt berücksichtigt. Der Gemeinderat stimmte der Brückenerneuerung am Stockertweg zu und beauftragte das Ingenieurbüro Michael Stief, Rosenheim, mit den Planungsarbeiten. Die Verwaltung erhielt den Auftrag, auf dieser Grundlage die Ausschreibungen durchzuführen und den Auftrag an den wirtschaftlichsten Anbieter zu erteilen.

Europaweite Ausschreibung der Stromlieferung für kommunale Liegenschaften

Für die Stromversorgung der gemeindlichen Liegenschaften hat der Gemeinderat zuletzt im Jahr 2017 beschlossen, sich für den Lieferzeitraum 2020 bis 2022 an der europaweiten Bündelausschreibung des Bayerischen Gemeindetag über einen Dienstleistungsvertrag mit der KUBUS Kommu-

Steuern? Wir machen das.

VLH.

Josef Stuffer

Beratungsstellenleiter

Bucher Str. 19
83101 Rohrdorf/Achenmühle

Tel: 08032 9881129
Mobil: 0178 8436 428

Mail: josef.stuffer@vlh.de



www.vlh.de

Wir beraten Mitglieder im Rahmen von § 4 Nr. 11 StBerG.

AKTUELLES AUS ROHRDORF

nalberatung und Service GmbH aus Schwerin zu beteiligen und 100 % Ökostrom zu beschaffen. Derzeit laufen schon die Vorbereitungen für die Ausschreibung der nächsten Lieferperiode 2023 bis 2025 und die Dienstleistungsfirma benötigt die Entscheidung, ob Normalstrom oder Ökostrom beschafft werden soll. In der Vergangenheit wurde immer ein 100-prozentiger Ökostrom-Anteil gewählt. Bei der Variante „Ökostrom“ gibt es die Wahlmöglichkeit ohne Neuanlagenquote (Mehrkosten gegenüber Normalstrom ca. 0,0 bis 0,5 ct/kWh) oder mit Neuanlagenquote (Mehrkosten gegenüber Normalstrom ca. 0,5 bis 1,2 ct/kWh). Ökostrom mit Neuanlagenquote bedeutet, dass ein Anteil von mindestens 50 % des gelieferten Stroms aus Neuanlagen, nicht älter als vier Jahre vor dem 1. Januar 2023 bei Einsatz der erneuerbaren Energien Windkraft, Energie aus Biomasse und solare Strahlungsenergie, bzw. nicht älter als sechs Jahre vor dem 1. Januar 2023 bei Einsatz der erneuerbaren Energien Wasserkraft und Geothermie stammt. Neben dem deutlichen Preisunterschied bei dieser Variante der Ökostromausschreibung, beteiligen sich aus den Erfahrungen der Vergangenheit auch wesentlich weniger Bieter an der Ausschreibung.

Der Gemeinderat entscheidet sich für die gemeindlichen Liegenschaften an der Bündelausschreibung zur Stromlieferung für den Zeitraum 2023 bis 2025 teilzunehmen und dabei 100 % Ökostrom ohne Neuanlagenquote zu beschaffen.

Ergebnis der Lärmmessungen des Zug-Warnsignals vorgestellt

Um die tatsächliche Lautstärke des Zug-Warnsignals an den unbeschränkten Bahnübergängen festzustellen, wurden Ende November 2020 auf einem Privatgrundstück unmittelbar am Bahnübergang Mozartstraße Messungen durchgeführt. Die Ergebnisse wurden im Gemeinderat vorgestellt und werden in dem eigenen Artikel „Informationen zum Bahnlärm“ in dieser RSZ-Ausgabe ausführlich erläutert. Aus den Reihen der Gemeinderatsmitglieder wurde angeregt, sich zum Sammeln von Erfahrungswerten zu diesem Thema mit anderen von Bahnlärm betroffenen Gemeinden abzustimmen.

Digitalisierung der Finanzverwaltung

Durch die gesetzlich vorgeschriebene Einführung der elektronischen Rechnung ist geplant, die gemeindliche Finanzverwaltung zu digitalisieren – vom Eingang der elektronischen Rechnung über die Verarbeitung bis zur Ablage. Durch die Umstellung kann nicht nur Papier eingespart werden, alle Verarbeitungsprozesse bis zur Auszahlung des Rechnungsbetrages werden beschleunigt und die elektronische Ablage ermöglicht jederzeit einen schnellen Zugriff. Der Gemeinderat stimmte der Beschaffung der für die Digitalisierung im Kämmereibereich notwendige Hard- und Software zu. Die Verwaltung erhielt den Auftrag, mit den bisher für die Gemeinde im IT-Bereich tätigen Geschäfts-



INNergie
Energie von hier.

Energie für alle! Direkt aus der Nachbarschaft.

Wir sind Ihr regionaler Partner für die sichere Versorgung mit klimaschonender Nahwärme, umweltfreundlichem Erdgas und Ökostrom aus 100 % Wasserkraft. Und das zu fairen Preisen.

08031 365-2929 www.inn-ergie.de

partnern, der Anstalt für kommunale Datenverarbeitung in Bayern (AKDB) bzw. der akdb.digitalfabriX GmbH, dazu Verhandlungen zu führen. Der Kostenrahmen für den erforderlichen Hard- und Softwareerwerb wurde auf höchstens 50.000,00 Euro festgelegt. Die laufenden Kosten dürfen im ersten Betriebsjahr 15.000,00 Euro nicht übersteigen.

Auftragsvergabe für neue Wasserzähler

Für den heuer vorgesehenen Austausch von privaten und gewerblichen Wasserzählern wurden mehrere Angebote eingeholt und die Mittel für den Zähleraustausch im Haushalt berücksichtigt. Den Zuschlag für die Beschaffung der Wasserzähler erhielt als wirtschaftlichster Anbieter die Firma Sensus GmbH Ludwigshafen.

Zustimmung zur Elternbeitragserhöhung im Haus für Kinder Thansau

Der Kita-Verbund Inntal als Träger des Hauses für Kinder „Heilige Familie“ Thansau hat für das kommende Kindergartenjahr 2021/2022 aufgrund der Lohnsteigerungen eine Erhöhung um 2,5 % bei dem Grundbeitrag für eine Buchungszeit von vier bis fünf Stunden und eine Staffelung bei den weiteren Buchungszeiten beschlossen. Der Gemeinderat erteilte seine Zustimmung zu den vorgeschlagenen Erhöhungen.

Text: Gemeinde Rohrdorf

AKTUELLES AUS ROHRDORF

Reihenmittelhaus

(ca. 150 m²) in Thansau ab 01.06.
4 Zi. + Dachstudio, Bad, Gäste-WC,
gr. Garten, keine Haustiere, 3 MM-Kaution
Kaltmiete 1.300 € + 50 € Garage
Telefon 08052 4030



Sitzungs- und Terminplan der Gemeinde Rohrdorf

April 2021

22.04.2021 Bauausschuss	19.00 Uhr
22.04.2021 Gemeinderat	20.00 Uhr
29.04.2021 Umweltausschuss	19.00 Uhr

Die Sitzungen finden unter Einhaltung der aktuell geltenden Hygiene- und Abstandsregeln zum Schutz vor dem Coronavirus in der Turner-Hözl-Halle Rohrdorf statt.

Es gilt insbesondere die Pflicht, eine FFP2-Maske zu tragen und den Mindestabstand von 1,50 Meter einzuhalten.

Der Zugang zu den Sitzungen ist nur über den unteren Hallen-Haupteingang möglich.

Es erfolgt eine Zugangskontrolle mit Registrierung der Zuhörer.

Zutritt erhalten nur Personen, die keine Krankheitssymptome aufweisen, nicht von infektionsschutzrechtlichen Quarantänemaßnahmen betroffen sind und eine FFP2-Maske tragen.

Da nur begrenzte Zuhörerplätze zur Verfügung stehen, kann der Zugang zur Sitzung beschränkt werden.

Hinweis zur Bauausschuss-Sitzung

Vollständige Baugesuche müssen zwei Wochen vor der Sitzung im Rathaus Rohrdorf eingereicht sein, wenn sie auf die Tagesordnung der Sitzung genommen werden sollen.

Wenn die Bauausschusssitzung entfällt, beginnt die Gemeinderatssitzung bereits um 19.30 Uhr!

Bitte beachten Sie dazu immer den aktuellen Aushang an den öffentlichen Anschlagtafeln und den Hinweis auf der Gemeindehomepage!

Änderungen wegen noch nicht absehbarer Ereignisse entnehmen Sie bitte der Tagespresse und der gemeindlichen Internet-Seite unter www.rohrdorf.de.

Text: Gemeinde Rohrdorf

Wieder zusätzlicher Service im gemeindlichen Wertstoffhof Erweiterte Öffnungszeiten am Samstag für Grünabfälle

Damit die zahlreichen Gartenbesitzer im Gemeindebereich ihre haushaltsüblichen Grünabfälle auch am Samstagnachmittag entsorgen können, wird **ab 3. April bis 13. November**, dieses Jahr um zwei Wochen verlängert, die Öffnungszeit des gemeindlichen Wertstoffhofes an der Ahornstraße in Thansau jeden Samstag zusätzlich wieder auf 14.00 bis 17.00 Uhr erweitert. Während dieser zusätzlichen Öffnungszeit werden allerdings **nur gebührenfreie Garten- und Grünabfälle von Privatpersonen bis zu maximal einem Kubikmeter**, aber **keine Wertstoffe** angenommen.

Die kostenpflichtige Grüngut-Anlieferung von größeren Mengen sowie von Gewerbebetrieben ist nur während der normalen Öffnungszeiten des Wertstoffhofes möglich.

Text: Gemeinde Rohrdorf

BaderMainzl

UNSER SERVICE FÜR SIE:

- Reparaturen	- Mobilitätsgarantie
- Autovermietung	- HU und AU-Service
- Hol- und Bringservice	- Reifenservice
- Expressservice	- Autoglasservice
- Original-Teile und Zubehör	- Wartungspakete
- Notdienst rund um die Uhr	- und Garantieverlängerung

SCHAUEN SIE AUF UNSERER INTERNETSEITE VORBEI UND VEREINBAREN SIE ONLINE IHREN SERVICETERMIN!

BaderMainzl GmbH & Co. KG
 Äußere Münchener Straße 60 · 83026 Rosenheim
 Tel. 08031 8706-0 · rosenheim@badermainzl.de

www.badermainzl.de



Betreuer und Begleiter für das Ferienprogramm 2021 gesucht!

Die Vorbereitung für das Ferienprogramm 2021 beginnt. Trotz der aktuell noch schwierigen Lage wurde beschlossen, für die Kinder unserer Gemeinde auch heuer wieder ein abwechslungsreiches Programm auf die Beine zu stellen. Jeder, der Ideen für Bastelarbeiten, Ausflüge und vieles mehr hat, sollte sich unbedingt bei Frau Wiesböck in der Gemeinde unter Tel. Nr. 08032 / 9564-21 melden.

Sie können natürlich auch eine E-Mail an r.wiesboeck@rohrdorf.de senden. Betreuer und Begleiter sind immer gesucht. Wir freuen uns auf alle Ideen und Unterstützung, die Sie uns, aber vor allem den Kindern der Gemeinde, entgegenbringen.

Text: Gemeinde Rohrdorf

AKTUELLES AUS ROHRDORF

Informationen zum Bahnlärm

Um belastbare Zahlen über die Schallentwicklung der Warnsignale an der Bahnstrecke Landl-Rohrdorf zu erhalten, wurden in Thansau Ende des vergangenen Jahres Schallmessungen durchgeführt. Gemessen wurde neun Tage lang unweit des Bahnübergangs an der Mozartstraße in einer Höhe von etwa fünf Metern circa 25 Meter vom nächsten Signalpunkt entfernt. In diesem Zeitraum wurde 65-mal eine Immissionsbelastung von über 85 dB(A) gemessen, 17-mal über 100 dB(A) und ein Maximalpegel von 118 dB(A). Da die 16. Verordnung zur Durchführung des Bundes-Immissionsschutzgesetzes (BImSchV) aber keine Grenzwerte für Geräuschspitzen enthält, ist ein juristisches Vorgehen gegen das Hupsignal vermutlich nicht erfolgversprechend, zumal die Gemeinde selbst nicht klagebefugt ist. Daher wurde in Gesprächen mit der DB Netz AG ein Bahnübergangskonzept erarbeitet, in dem für alle Bahnübergänge die Möglichkeiten einer Auflassung oder technischen Sicherung geprüft wurden. Bedauerlicherweise ist der Zeithorizont für die Umsetzung dieser Maßnahmen für die Gemeinde nicht zufriedenstellend, so dass nun auch über die politische Schiene der Versuch unternommen wird, eine Lösung zu forcieren. Eine Projektgruppe von Gemeinderatsmitgliedern und Bürgern versucht nun, auf verschiedenen Wegen, Lösungsansätze zu erarbeiten, um Abhilfe gegen den unerträglichen Lärm zu schaffen. Sowohl im Landtag wie auch im Landratsamt ist man über diesen Missstand informiert; aus dem Gemeinderat kam darüber hinaus die Anregung, mit anderen Kommunen, die dasselbe Problem haben, Kontakt aufzunehmen, um gemeinsam dagegen vorgehen zu können. Die Gemeinde wird auf der Homepage und in der Rohrdorf-Samerberg-Zeitung regelmäßig darüber Bericht erstatten, wie dieses Problem weiter bearbeitet wird.

Text: Gemeinde Rohrdorf
 Grafik: C. Hentschel Consult Ing.-GmbH

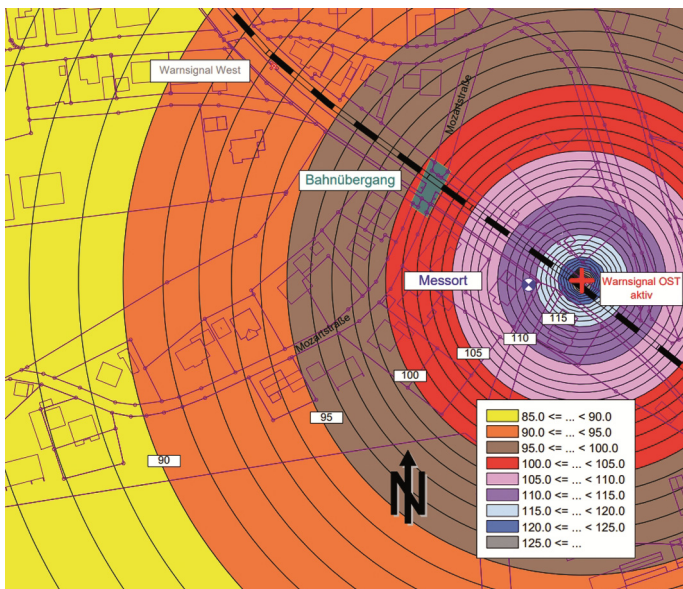

QUARTIER83
IMMOBILIEN

Ihr Immobilienpartner vor Ort
 Verkauf
 Vermietung
 Projektentwicklung
 Ankauf sanierungsbedürftiger Objekte

Quartier83 Immobilien
 Simon Vittinghof
 Kirchstr. 7 · 83126 Flintsbach
 08034-6529931 sv@quartier83.de www.quartier83.de



Wir gratulieren

Im vergangenen Januar und Februar konnten folgende Gemeindemitglieder einen hohen Geburtstag oder ein Ehejubiläum feiern, zu dem die Gemeindeverwaltung Rohrdorf recht herzlich gratuliert:

80. Geburtstag

- | | |
|----------------------|------------|
| Zdravko Lepojewitsch | Thansau |
| Georg Auer | Rohrdorf |
| Erika Mayer | Achenmühle |
| Franz Hermann Riedl | Lauterbach |
| Hans Nappert | Thansau |
| Rosina Kuchler | Rohrdorf |

85. Geburtstag

- | | |
|-------------------|------------|
| Elisabeth Künzner | Lauterbach |
| Anna Maria Krapf | Thansau |
| Walter Holderle | Rohrdorf |
| Paul Unterseher | Höhenmoos |



Diamantene Hochzeit – 60 Jahre

- | | |
|------------------------------------|------------|
| Therese und Christian Steindmüller | Achenmühle |
|------------------------------------|------------|

Glückwünsche nach Thansau ins Seniorenheim St. Anna gehen an folgende Jubilarin:

Frau Christine Blum zum 101. Geburtstag

Es wird an dieser Stelle darauf hingewiesen, dass Jubilare, die keine Veröffentlichung in der Rohrdorf-Samerberg Zeitung wünschen, dies zwei Monate vorher im Rathaus, Zimmer 18, 1. Stock oder unter der Telefon-Nr. 08032 - 956435 mitteilen können.

AKTUELLES AUS ROHRDORF

Aktion „Gedeckter Tisch“ Gastgewerbe fordert Öffnungsperspektive

Theresa Albrecht: „Gastgewerbe darf nicht länger Sonderopferrolle aufgebürdet bekommen“ / „Maßstäbe, die für andere Branchen gelten, müssen auch für das Gastgewerbe gelten“



Von der Nordsee bis auf die Zugspitze haben deutschlandweit Hoteliers und Gastronomen am 1. März einen gedeckten Tisch bzw. ein gemachtes Bett als stillen Protest auf einen öffentlichen Platz aufgestellt, um im Vorfeld der nächsten Bund-Länder-Gespräche am 3. März auf die verzweifelte Situation der Betriebe und die momentane Perspektivlosigkeit aufmerksam zu machen.

Mittlerweile ist die Branche seit März 2020 insgesamt sechs Monate geschlossen.

Theresa Albrecht, Vorsitzende der Kreisstelle Rosenheim des Bayerischen Hotel- und Gaststättenverbandes DEHOGA Bayern, stellt angesichts des aktuellen Corona-Infektionsgeschehens fest: „Die Maßstäbe und Inzidenzwerte, die für Öffnungen in anderen Branchen gelten, wie z. B. Einzelhandel oder auch Baumärkte, müssen auch für das Gastgewerbe gelten. Einen fortgesetzten Teil-Lockdown, also weitgehende Schließungen als „Dauerzustand“, während andere öffnen dürfen, akzeptieren wir nicht. Wenn vergleichbare Branchen wie der Einzelhandel wieder öffnen dürfen, muss es auch im Gastgewerbe wieder losgehen – und zwar so, dass die Betriebe wirt-



Auch das Hotel zur Post in Rohrdorf beteiligte sich an der Protestaktion, v.l. Barbara Ull (Auszubildende Hotelfachfrau, Hotel zur Post), Carlo Paradiso (im Hasenkostüm, Koch im Freizeitpark Ruhpolding), Magdalena Morgott (Auszubildende Hotelfachfrau, Hotel zur Post)

schaftlich arbeiten können.“

Die Betriebe des Gastgewerbes haben während der Öffnungen von Frühjahr bis Herbst 2020 bewiesen, dass ihre Hygienekonzepte funktionieren – in allen Betriebsteilen, innen und außen, während der gesamten betrieblichen Öffnungszeiten. Theresa Albrecht: „Gastronomie und Hotellerie waren und sind keine Pandemietreiber! Dies hat auch erst vergangene Woche das RKI mit seinem „Control-Covid-Plan“ bestätigt. So ist das Ansteckungsrisiko gerade bei Zusammenkünften im Freien und in Hotels niedrig. Der „Teil-Lockdown“ ab November 2020 war daher keine Folge eines hohen Infektionsgeschehens im Gastgewerbe, sondern eine politische Entscheidung: Gastronomie, Hotellerie, Kultur und Sport wurden geschlossen, um Kontaktzahlen zu senken und anderen Branchen Öffnungen zu ermöglichen.“

Theresa Albrecht weiter: „Unabhängig vom fragwürdigen Ergebnis dieses „Teil-Lockdowns“ sagen wir: Das darf so nicht weitergehen! Eine Fortsetzung der Politik nach dem Motto „Ihr bleibt zu, damit andere öffnen können“ ist für die Unternehmer und Beschäftigten im Gastgewerbe inakzeptabel! Das Gastgewerbe darf bei der Entwicklung von Öffnungsperspektiven nicht nachrangig behandelt werden. Die Menschen, die im Hotel- und Gaststättengewerbe arbeiten und von ihrer Arbeit leben müssen, verdienen den gleichen Respekt und die gleiche Wertschätzung wie die Menschen in anderen Branchen. Wir haben verantwortbare Pläne für Öffnungsszenarien und erfolgreiche Schutzkonzepte erarbeitet.“

„Die Sicherheit von Mitarbeitern und Gästen steht auch für uns immer an oberster Stelle, betont Theresa Albrecht, „der Vorteil dieses Jahr liegt darin, dass wir auf erwiesenermaßen erfolgreiche Schutzkonzepte für das Gastgewerbe zurückgreifen können. So haben wir im Gastgewerbe viel weitreichendere Konzepte als etwa im Handel. Bei uns gelten wesentlich größere Abstandsregeln, auch führen wir eine durchgängige Gästeregistrierung durch. Wir wissen zu



Deutschlandweit protestierten Hoteliers und Gastronomen für eine Öffnungsperspektive ihrer Betriebe, so z.B. Theresa Albrecht, Vorsitzende der DEHOGA Bayern-Kreisstelle Rosenheim und Markus Schwaiger vom Gasthof Falkenstein, Flintsbach am Ludwigsplatz in Rosenheim

AKTUELLES AUS ROHRDORF

BRENNHOLZ ZU VERKAUFEN

08032 / 70 71 07

jeder Zeit, wer da war. Auch Masken müssen ständig getragen werden und dürfen nur am Tisch abgenommen werden. Und an diesem dürfen ja wiederum nur Personen gemäß geltender Kontaktbeschränkungen sitzen. Zudem werden vielfach bereits zusätzliche Maßnahmen zur Luftreinigung umgesetzt. Ebenfalls darf der Aspekt nicht vernachlässigt werden, dass wir geschützte Bereiche mit hohen Hygienestandards schaffen. Die Erfahrung im Nachgang zum letzten Lockdown hat gezeigt: Stehen diese nicht zur Verfügung, wird es zu Ausweichbewegungen der Menschen kommen, die dann nur in ungeschützten Bereichen stattfinden können. Diesen Fehler dürfen wir nicht ein zweites Mal begehen. Wir können den Ministerpräsidenten von daher beruhigen: ja, es ist schwieriger, aber es ist machbar. Dies haben auch Experten so bestätigt."

Text und Fotos: Bayerischer Hotel- und Gaststättenverband DEHOGA Bayern e.V.

Fundamt Rohrdorf

Im gemeindlichen Fundamt wurde im März folgender Gegenstand abgegeben:

Silberkette mit Kreuzanhänger

Wer einen solchen Gegenstand vermisst, wendet sich bitte an die Gemeinde Rohrdorf, Tel. 08032/9564-0

Eine Bitte der Gemeindeverwaltung an alle Vereinsvorstände

Die Vorstände der Vereine aus dem Gemeindebereich Rohrdorf werden gebeten, nach Neuwahlen die Änderungen der Vorstandschaft baldmöglichst der Gemeindeverwaltung bekannt zu geben. Es gibt die Möglichkeit dies per E-Mail unter anner@rohrdorf.de oder telefonisch bei Frau Anner, Telefon 08032 9564-32, mitzuteilen.

Bitte für die Versendung von kurzfristigen Terminen oder anderen wichtigen Informationen auch eine E-Mail-Adresse mit angeben.

Vielen Dank für Ihre Mithilfe!

Text: Gemeinde Rohrdorf

ES WIRD ZEIT

LERNRÜCKSTÄNDE AUFHOLEN

Raus aus den Folgen des schulischen Lockdowns!

WIE?

Durch INDIVIDUELLE
LERNBETREUUNG
DEFIZITE ausgleichen und
VERSTÄNDNISLÜCKEN schließen

ZIEL:

FREUDE am lebendigen Lernen
zurückgewinnen und
auf der ZIELGERADEN erfolgreich
das SCHULJAHR abschließen

CHIEMGAULEARN INSTITUT FÜR MODERNES LERNEN

St. D. a. D. Alois Felix Pfaller
Simsseestr. 8 · 83112 Frasdorf
Tel. 080 52 - 95 89 71 oder 080 52 - 26 12

Mail: ap@praxis-dr-pfaller.de
www.chiemgaulearn.de

FÜR ALLE JAHRGANGSSTUFEN:

Prüfungsvorbereitung mit
Wahrnehmungs-, Aufmerksamkeits-,
Konzentrations-, Merkfähigkeits- und
Motivationstraining



AKTUELLES VOM SAMERBERG

Speisen zum Mitnehmen in der Corona Zeit!

Gasthof Maurer, Grainbach, Tel. 08032-8212

Donnerstag bis Sonntag 11.30 - 14.00 Uhr sowie 17.00 - 20.00 Uhr

www.maurer-samerberg.de

Gasthof Alpenrose, Grainbach, Tel. 08032-8263

Freitag Abends Aktion ab 17.00 - 19.30 Uhr, sowie Samstag/Sonntag 12.30 - 13.30 Uhr und 17.00 - 19.30 Uhr. Zusätzlich Schmankerlhäusl täglich geöffnet zur Selbstbedienung

www.alpenrose-samerberg.de

Hotel zur Post, Törwang, Tel. 08032-8613

Freitag und Samstag 17.00 - 19.30 Uhr sowie Sonntag 11.30 - 13.30 Uhr

www.hotel-post-samerberg.de

Gasthof Schinkensepp, Obereck

Samstag und Sonntag von 12.00 Uhr - 16.00 Uhr, Hausgemachte Kuchen und heiße Getränke

www.schinkensepp.bayern

Bitte unterstützen Sie unsere örtliche Gastronomie und gönnen sich was Gutes zum Essen!

Gewerbeverband



Uwe Hammerschmid
Erster Vorsitzender
Gewerbeverband
Rohrdorf-Samerberg



Samerberger Waldfüchse Waldkindergarten startet Anmeldeverfahren

Spurenlesen, tarnen, pirschen, Tiere beobachten, forschen und entdecken, Wildnisküche, Tier- und Pflanzenstudien, klettern, laut und leise Musik machen, singen - gemeinsam die Natur erleben mit allen Sinnen und Facetten.

Angefangen mit dem Wunsch einen Waldkindergarten am Samerberg als Ergänzung zu den bestehenden Angeboten zu gründen, sind wir in den letzten Zügen der Umsetzung. Unser Ziel ist es Mitte September zu eröffnen. Um unsere Planungen abschließen zu können, starten wir ab März mit dem unverbindlichen Anmeldeverfahren. Nähere Informationen unter www.samerberger-waldfuechse.de.



Ehrenamtliche Helfer für das Arbeitsgebiet Hochries gesucht

Die Sektion Rosenheim im DAV betreut seit Jahrzehnten Wege und Steige im Wandergebiet der Hochries. Dafür stellen und stellten sich wiederholt ehrenamtliche Wegereferenten im Auftrag der Sektion zur Verfügung. Eine Leistung, die von Seiten der Bergwanderer immer wieder große Würdigung erfährt und sich auch in Zusammenarbeit mit den betreffenden Gemeinden besonderer Wertschätzung erfreut. Der über Jahre tätige Wegereferent der Sektion, Herr Sebastian Fehr, stellt nun in Bälde sein Amt zur Verfügung, wenn auch schweren Herzens. Hat er doch diese Arbeit auch für sich selbst als außerordentlich befriedigend empfunden. Das sich Einbringen zum Erhalt der Wege mit dem unmittelbaren Kontakt zur Natur in unserer Bergregion, mit Sachverstand und Wissen um die einzelnen Belange, verschafft Genugtuung und trägt zu körperlicher Fitness bei. Der Deutsche Alpenverein bietet darüber hinaus spezielle Mehrtages-Seminare an, bei der Interessenten im Kreise Gleichgesinnter wertvolle Schulungen im Wegebau jedweder Art erfahren. Gerne würden wir Menschen, die dafür Interesse zeigen, unverbindlich das Thema im Kreise der Sektionsvorstandschaft und unserer aktiven Wegereferenten näher bringen. Kontakte bitte unter Sektion Rosenheim im DAV e.v., Von-der-Tann Str. 1 A, 83022 Rosenheim, Telefon: 08031 12716033, Herr Christoph Schnurr oder email: christoph.schnurr@dav-rosenheim.de

ACHTUNG!!! ACHTUNG!!! ACHTUNG!!!

Redaktionsschluss für redaktionelle

Beiträge in der Maiausgabe:

Montag, 12. April 2021

rsz@rohrdorf.de

rsz@samerberg.de

AKTUELLES VOM SAMERBERG

Weniger Gäste, aber längerer Urlaub

Samerberger Tourismusbilanz 2020
– Neue Kurbeitragsatzung beschlossen

Die Gemeinde Samerberg hat ihre Kurbeitragsatzung neu gefasst. In der jüngsten Gemeinderats-Sitzung votierte das Gremium einstimmig für den vorgelegten Entwurf, den Monika Schimanski, die Leiterin der Gästeinformation, erläuterte. Änderungen waren erforderlich, um die Satzung den rechtlichen Vorgaben aus dem Bundesmelderecht anzupassen. Die bisherige Fassung stammte aus dem Jahr 2007, so Schimanski.

Kern der neuen Satzung ist die Einführung des elektronischen Meldewesens. Das heißt, dass künftig Gastgeber und Vermieter ihre Übernachtungsgäste auf elektronischem Wege anmelden bei der Meldebehörde, also der Gemeinde. Auch der Gast selbst kann dies online erledigen.

Meldepflichtig sind darüber hinaus auch Gäste von Campingflächen und Almhütten. Meldepflichtig heißt aber auch kurbeitragspflichtig: der Kurbeitrag pro Übernachtung erhöht sich von einem Euro auf 1,50 Euro.

Wie Tourismuschefin Monika Schimanski erklärte, habe sich auch die Kostenstruktur in der Gästeinformation stark verändert: Kostenlose Broschüren, Karten und Infomaterial seien Standard geworden, aber auch bei der Digitalisierung gebe es großen Nachholbedarf. Gäste erwarten einen optimalen Service über digitale Endgeräte, was natürlich auch erheblichen Aufwand für die Touristiker bedeutet.

Mehr Geld fließe mittlerweile in eine zeitgemäße EDV-Ausstattung sowie im Servicebereich der Gästeinformation: Gäste fahren zum Beispiel kostenlos mit dem RVO, dem Wanderbus oder parken kostenlos.

Monika Schimanski gab in der Sitzung auch einen Rückblick über das Tourismusjahr 2020, das natürlich ganz im Zeichen der Corona-Umstände stand. Sehr zeitaufwändig sei die Informationsbeschaffung zur Weitergabe an die Vermieter gewesen sowie die Abwicklung der Stornierungen.

Nach der Wiedereröffnung der Gastgeber im Juni wurden von Juli bis Oktober deutliche Zuwachsraten bei den Über-



„Urlaub auf dem Bauernhof“ steht weiter hoch im Kurs auf dem Samerberg

nachtungen registriert, im September gar mit einem Plus von 73 Prozent ein außerordentliches Ergebnis. Am Ende wurde eine Übernachtungszahl von 32 353 registriert und damit ein Minus von 5 Prozent im Vergleich zum Vorjahr.

Die Zahl der Gäste ging in diesem Zeitraum um ein Viertel zurück auf 7503, die allerdings blieben mit viereinhalb Tagen im Durchschnitt einen Tag länger als früher. Derzeit verfügt der Samerberg über 412 Betten, verteilt auf 46 Vermieter und 17 Anbieter von Urlaub auf dem Bauernhof.

Erlebnis- oder Veranstaltungsangebote waren letztes Jahr praktisch nicht möglich, so die Leiterin der Gästeinformation. Auch der Wanderbus musste entsprechende Defizite hinnehmen. Neu gestaltet wurde die Samerberger Internetseite (www.samerberg.de) sowie die Homepage der Hochriesbahn (www.hochriesbahn.de), auch das Gastgeberverzeichnis erschien neu.

UND WIE OFT WECHSELN SIE IHRE BRILLE?*

* Die Menschen in Deutschland wechseln im Durchschnitt alle 3,5 Jahre ihre Brille – deutlich weniger als ihre Schuhe. Und haben Sie gewusst, dass Ihnen mehr Menschen ins Gesicht sehen als auf die Füße?

Wir beraten Sie gerne!
In Sachen Brille.



Augenoptik

am Schloßberg

Geschäft:

Salzburger Straße 19
83071 Stephanskirchen
Telefon: 08031-12416

Privat:

Hammererweg 61
83071 Stephanskirchen
Telefon: 08036-306732

AKTUELLES VOM SAMERBERG



Yvonne
ricke

physiotherapeutin
heilpraktikerin

Klassische Physiotherapie . Shōnishin .
Cranio-Sacral-Therapie . Akupressur .
Schröpfen . Fußreflexzonenmassage .



KINDER THERAPIE

steilackerweg 3
83122 samerberg

telefon
+49 (0) 8032 / 914 12 24

e-mail
praxis@physio-ricke.de

www.physio-ricke.de

Physio-Ricke: Kindertherapie

1. Hallo Yvonne, Du hast dich mit deiner Physiotherapiepraxis auf Kindertherapie spezialisiert. Welche Therapien bietest Du an?

Da ich als Physiotherapeutin und Heilpraktikerin die Erfahrung gemacht habe, dass Kinder sehr gut auf verschiedene Behandlungsmethoden ansprechen, bin ich auf die Idee gekommen, mich auf die Therapie von Kindern zu spezialisieren. Es macht mir darüber hinaus sehr viel Spaß mit den Kindern zu arbeiten und ihnen, und damit auch ihren Eltern, etwas Gutes zu tun. Egal, ob präventiv oder wenn bereits Probleme bestehen. Da ich selbst Mutter von zwei Töchtern bin, weiß ich wie einem das Wohlergehen der Kleinen am Herzen liegt.

Mein Steckenpferd in der Kindertherapie ist die Behandlung mit Shonishin, eine sanfte nadellose Akupunktur. Diese Methode kombiniere ich gerne mit anderen Behandlungstechniken, um einen optimalen Behandlungserfolg zu erzielen. Dazu gehören unter anderem Akupressur, Cranio-Sacral-Therapie, Schröpftherapie, Fußreflexzonenmassage. Aber auch die klassische Physiotherapie wie z.B. Krankengymnastik, Lymphdrainage und Massage lasse ich mit einfließen.

2. Da ist einiges an Therapien dabei die man kennt, aber auch Dinge von denen man selten hört. Was hat es mit diesem Shonishin auf sich?

Shonishin kommt aus der japanischen Medizin und man kann sich darunter eine nadellose Akupunktur vorstellen. Man verwendet dabei ein stiftähnliches Instrument, mit dem man über den Körper streicht und an bestimmten Stellen mit Klopfungen und Vibrationen arbeitet. Mit dieser Technik hat man Einfluß auf verschiedene Systeme in unserem Körper. Vor allem dem Meridiansystem, also dem System in dem unsere Energie fließt, und dem vegetativen

Nervensystem. Aber auch das Lymphsystem und das Hormonsystem kann man damit beeinflussen. Es ist eine Ganzkörperbehandlung und ich setze diese Behandlung hauptsächlich bei Säuglingen und Kindern ein. Generell kann Sie bis ins Seniorenalter angewendet werden.

Nach einer ausführlichen Anamnese und Befund, behandle ich dann altersentsprechend und mit der Technik, die sich nach dem erstmaligen Auftreten der Problematik richtet. Meistens 1-2 pro Woche. Nach 3 Behandlungen, außer bei chronischen Erkrankungen wie z.B. Allergien, sollte dann dem Körper Zeit gegeben werden, sich selbst zu regulieren.

Die Kinder die zu mir kommen lieben diese sanfte Behandlung.

Wenn man sehen möchte, wie Shonishin in der Praxis aussieht, kann man sich gerne auf meiner Homepage www.physio-ricke.de ein Video dazu anschauen.

3. Welche Befunde lassen sich damit behandeln?

Bei Kindern lassen sich erfahrungsgemäß eine Vielzahl von Befunden gut behandeln.

Typische Indikationen bei Säuglingen sind z.B. Schreibabys, 3-Monats-Koliken oder auch Schlafstörungen. Bei Kindern im Kleinkind-/ Kindergartenalter sind es Verdauungsprobleme, Infektanfälligkeit oder Bronchitis. Im Schulkindalter, wie jetzt aktuell zu dieser Jahreszeit, Allergien, Asthma und ADHS - um nur einige Beispiele zu Nennen. Auch bei „Befindlichkeitsstörungen“, man fühlt sich weder krank noch gesund, was Eltern oft bei ihren Kindern als „aus dem Gleichgewicht geraten“ beobachten, hat sich diese Technik bewährt.

4. Diese alternativen Methoden liegen ja voll im Trend. Du kombinierst diese Methoden gerne mit den klassischen. Welche sind das?

Eine kurze Anmerkung: Ja, diese Methoden liegen im Trend, aber man darf nicht vergessen, daß sie auf Jahrtausende

AKTUELLES VOM SAMERBERG

lange Anwendung, Erfahrung und Behandlungserfolge in der japanischen und chinesischen Medizin zurückgehen. Für mich ist es wichtig, durch die Kombination verschiedener Behandlungsmethoden einen optimalen Behandlungserfolg zu erzielen. So wende ich auch Techniken aus der klassischen Physiotherapie wie Krankengymnastik, Manuelle Lymphdrainage, Massage oder auch die Kiefergelenktherapie an, um nur eine kleine Auswahl zu nennen.

5. Wie kann man dich buchen bzw. mit welchen Kosten muss ich rechnen um mein Kind bei dir zu behandeln?

Um sich einen ersten Eindruck über meine Behandlungsmethoden und meine Person zu verschaffen, kann man sich auf meiner Homepage www.physio-ricke.de umsehen. Termine vereinbare ich dann gerne telefonisch unter 08032 / 914 12 24. In diesem ersten Gespräch kann ich schon einige Informationen für den späteren Behandlungsablauf abfragen. Gerne beantworte ich dann auch offenen Fragen zu meinen Behandlungstechniken und dem weiteren Vorgehen.

Die Behandlung von mir ist in erster Linie eine Privatleistung, die aber durch eine private Krankenversicherung oder Heilpraktikerzusatzversicherung übernommen werden kann.



Bücherei in der Alten Schmiede wieder geöffnet

Seit dem 08.03.2021 hat die Bücherei für Ihre Besucher wieder geöffnet. Wir bitten die Hygienevorschriften einzuhalten.

Leider sind die Räumlichkeiten der Bücherei begrenzt, dass zusätzlich zur Büchereimitarbeiterin nur 3 Personen in die Bücherei können.

Um möglichst vielen Lesern den Besuch zu ermöglichen, bittet das Bücherei-Team, sich bereits vorab auf der Findus-Internetseite über die zur Verfügung stehenden Medien zu informieren und dadurch den Aufenthalt in der Bücherei zeitlich zu begrenzen. Dort finden Sie auch extra aufgelistet unsere Neuerwerbungen aus dem Quartal I/2021. Mit der regulären Öffnung der Bücherei endet der bisher angebotene Hol- und Bringservice.

Andrea Weyerer



PRECHTL
Hier geht's mir gut



Bad Aibling	Ebersberger Straße 1
Brannenburg	Nußdorfer Straße 33
Raubling	Friedrich-Fuckel-Straße 3
Bad Feilnbach	Kufsteiner Straße 44



Wir bauen um! Der Verkauf geht weiter!



Ab dem 06. April 2021 bauen wir für Sie unseren Markt in Brannenburg um. Wir werden moderner und noch schöner.

Während der Umbauphase kann es bei uns zu Beeinträchtigungen und Lärmbelastigungen kommen. In diesem Zeitraum können wir Ihnen nur ein beschränktes Sortiment in der Obst- und Bedienungsabteilung anbieten.

Wir freuen uns auf die Herausforderungen der nächsten Wochen und danken unseren Kunden für die Treue. Vor allem freuen wir uns auf ein Wiedersehen im neugestalteten PRECHTL Brannenburg.

Ihr PRECHTL Team Brannenburg

Öffnungszeiten: Montag bis Samstag 8.00 bis 20.00 Uhr

   precht.de

AKTUELLES VOM SAMERBERG



Wir haben die Lösung für Sie!

Kommen Sie in eine unserer Pflegeeinrichtungen und kümmern Sie sich um Ihre gewohnte Arbeit als Zimmermädchen. Garantiert krisensicher! Interessiert? Schreiben Sie eine Mail an karriere@anthojo.de Wir melden uns umgehend bei Ihnen.

Telefon: 08035-187000 (von 8-17 Uhr)

Ihre Bedürfnisse treiben uns an.

www.anthojo.de

Wer ist der Vater?



Beim Anblick dieses Bildes aus Törwang mag so mancher Beobachter einen falschen Zusammenhang herstellen. Hat etwa der Seelsorger mit der Bix'nmacherei etwas zu tun? Aufklärung tut Not: In der unmittelbaren Nachbarschaft des Törwanger Pfarrhofes wurde die Geburt eines Mädchens gefeiert. Als Vater wurde kein Seelsorger, sondern ein Törwanger Gemeinderat ausgemacht.

**Berghütte
zur langfristigen Pacht
gesucht.**

Mobil: 0152 / 02 63 65 39

Neue Wärmejacken für die Abteilung Langlauf des WSV Samerberg



Matthias Geissler zusammen mit Michael Hartinger (rechts) von der Hartinger Unternehmensgruppe Rosenheim und Dr. Harald Krause von B.Tec Energieberatung

Nach der grünen Trainings- und Wettkampfbekleidung, die unsere Abteilung vor zwei Jahren für die Mitglieder der Langlauf-Sparte beschafft hat, konnten wir in dieser Saison die noch notwendigen Wärmejacken erwerben und somit unsere Vereinskleidung komplettieren. Jetzt treten unsere Sportler auch in der Vorbereitung aufs Training, Wettkämpfe und außerhalb der Loipe einheitlich auf und sind durch die leichte PrimaLoft-Jacke auch bei eisigen Temperaturen warm eingepackt.

Die großzügigen Spenden der Hartinger Unternehmensgruppe Rosenheim sowie der Firma B.Tec Energieberatung vom Samerberg haben dies möglich gemacht. Herzlichen Dank hierfür im Namen der gesamten Abteilung!

Diese Wintersaison hat zwar keinen regulären Trainingsbetrieb zugelassen, da leider kein Vereinstraining erlaubt war und auch alle Rennen abgesagt wurden. Dennoch konnten dank der streckenweise guten Langlaufbedingungen im Landkreis vielerorts Träger der neuen Jacken gesichtet werden.

Die Langläufer hoffen im Hinblick auf die bald beginnende Sommersaison auf Lockerungen, um wieder regelmäßig mit den Kindern trainieren und ein aktives Vereinsleben leben zu können. Wir freuen uns auf viele Kinder, die wieder beim abwechslungsreichen Programm mit dabei sind.



AKTUELLES VOM SAMERBERG

Weitere DM-Titel für den WSV Samerberg

Große Erfolge feierten in diesem Winter die Nachwuchs-Athleten des Wintersportvereins (WSV) Samerberg. Herausragend dabei die drei Deutschen Meistertitel, die der 18jährige Matthias Kagleder aus Törwang erringen konnte.



Luisa Klapprott bei der Abfahrt

Nach dem Titel bei der U18 Klasse im Slalom folgte nun der Deutsche Meistertitel U18 im Super G sowie in der Abfahrt. Den Vizemeistertitel U18 im Riesenslalom hat er ebenfalls in dieser Saison gewonnen (wir berichteten). Das bedeutet, dass er in allen vier alpinen Disziplinen vorne dabei ist.



Matthias Kagleder



Carina Stuffer

Die Speed-Rennen wurden im oberen Teil der Kandahar Strecke in Garmisch-Partenkirchen ausgetragen. Kagleder wurde bei dem Abfahrts-Rennen gesamt 25. aller deutscher Herren, und holte sich in der U18 den Titel vor Lukas Mayr vom SC Bolsterlang und Cedric Häusl (Reutlingen). Den deutschen Vizemeistertitel gewann Luisa Klapprott in der Klasse U21 nicht nur im Slalom, sondern auch in der Abfahrt.

Hervorragend war auch das Ergebnis von Carina Stuffer vom WSV Samerberg. Die alpine Läuferin aus Kohlgrub sicherte sich ebenso auf der Strecke in Garmisch-Partenkirchen den Deutschen Vizemeistertitel der Damen in der Abfahrt. Schneller war nur die Vizeweltmeisterin Kira Weidle (SC Starnberg). Katrin Hirtl-Stangassinger (WSV Königssee) wurde Dritte.

Leider ist die Saison für Carina Stuffer nun beendet. Beim Training zum Weltcuprennen in Pozza di Fassa (Südtirol) verletzte sie sich am Knie.

Freude natürlich beim Heimatverein WSV Samerberg: „Diese großartigen Erfolge bestätigen einmal mehr unsere tolle Nachwuchsarbeit der letzten Jahre“, sagte die stolze Abteilungsleiterin Alpin, Steffi Spöck.

AKTUELLES VOM SAMERBERG

**Wir kaufen Wohnmobile
+ Wohnwagen
03944 - 36160**



WOHNMOBIL-CENTER
Am Wasserturm www.wm-aw.de



Weltgebetstag der Frauen diesmal vom „anderen Ende der Welt“

Die Törwanger Gruppe der Samerberger Frauengemeinschaft organisierte am 5. März den Weltgebetstag der Frauen. Die Texte stammten dieses Jahr von Frauen aus dem pazifischen Inselstaat Vanuatu. Obwohl heftiges Schneetreiben den Weg erschwerte, fanden sich unter Einhaltung der Coronavorschriften zahlreiche Gottesdienstteilnehmerinnen in der Törwanger Kirche ein. Eingestimmt von dem mit Südrüchten und Orchideen geschmückten Altar, den ausgestellten Kleidern und Bildern von der Inselwelt, verbrachten die Frauen einen besinnlichen Abendgottesdienst untermalt von Liedern von der Begleit-CD und den vorgetragenen Texten aus Vanuatu. Zum Abschied gab es für jede Teilnehmerin ein Kiwi mit einem Spruchband, ebenso gespendet, wie die Dekoration vom Altar. Besonders hübsch auch die selbst gebastelten Hibiscus-Blüten am Strauch, die einen Hauch von Südsee brachten.



Rotaryclub Rosenheim-Innstadt unterstützt Bergwacht Rosenheim-Samerberg

„Die Aufgaben werden immer mehr und der Platz immer weniger“, diese Tatsache hatte die Bergwacht Rosenheim-Samerberg vor eine riesige Herausforderung gestellt, die nur durch eine entsprechende bauliche Erweiterung bewältigt werden kann. In den letzten Jahren hat sich die Arbeit der Bergwacht Rosenheim-Samerberg vervielfacht, so haben sich u.a. die Einsatzzahlen fast verdreifacht. Durch die Übernahme von zusätzlichen Aufgaben wie zum Beispiel die Höhlenrettung ist mehr Platz für Spezialausrüstung notwendig geworden und auch der Fahrzeugparcours musste aufgrund der gestiegenen Anforderungen erweitert werden. „Der Platz reichte einfach nicht mehr, um die Aufgaben ordnungsgemäß ausführen zu können“, so der Bereitschaftsleiter der Bergwacht Rosenheim-Samerberg Josef Hunger. Für die Finanzierung der kompletten Kosten des Anbaus ist die Bergwacht auf Spenden angewiesen. „Die ehrenamtliche Tätigkeit der Bergwacht ist für unsere Region von sehr großer Bedeutung und hat bereits viele Menschenleben gerettet. Zudem leisten die Bergwachtler in unserer Heimat einen wirklich wertvollen Beitrag zum Katastrophenschutz und der Jugendarbeit. Dies war für uns vom Rotaryclub Rosenheim-Innstadt auch der Grund, den Anbau mit einer Geldspende zu unterstützen“, so der Präsident des Rotaryclubs Rosenheim-Innstadt Dr. Thomas Huber. Eine entsprechende Spende in Höhe von 1.000 Euro übergab er dieser Tage an den Bereitschaftsleiter der Bergwacht.



„Wir sind dankbar, für Ihren Einsatz“, so der Präsident des Rotaryclubs Rosenheim-Innstadt Dr. Thomas Huber (rechts) bei der Scheckübergabe an Josef Hunger, Bereitschaftsleiter der Bergwacht Rosenheim-Samerberg.

**Redaktionsschluss für redaktionelle
Beiträge in der Maiausgabe:
Montag, 12. April 2021
rsz@rohrdorf.de, rsz@samerberg.de**

AKTUELLES VOM SAMERBERG

**BRENNHOLZ
ZU VERKAUFEN**

08032 / 70 71 07

**(Jugend)-Feuerwehr Grainbach
sucht weitere Mitglieder**

Die Jugendgruppe der Feuerwehr Grainbach startete im März wieder mit ihrem abwechslungsreichen Übungsbetrieb.

Interessierte Jugendliche ab Jahrgang 2009 aus dem Ortsgebiet Grainbach sind dazu Mittwochs ab 19:00 Uhr herzlich ans Feuerwehrhaus Grainbach eingeladen.

Für Rückfragen erreicht Ihr uns jederzeit entweder per Mail kommandant@ffw-grainbach.de oder über unseren Instagram-Account.

Natürlich sind auch erwachsene Mitbürger:innen als Neu- / Quereinsteiger für den aktiven Dienst oder passive Fördermitglieder des Vereins jederzeit bei uns willkommen!

Melden Sie sich dazu bitte einfach an oben genannter Adresse für weitere Informationen zu Mitgliedschaft, Organisation und Ausbildung.

Selbstverständlich sorgen wir dafür, dass sämtliche Hygienevorgaben berücksichtigt werden.

Text: Feuerwehr Grainbach

HELFFEN IST TRUMPF!

112 www.helfenstrumpf.de

Freiwillige Feuerwehr
Rohrdorf-Samerberg

Bernhard Obermair
Uhrmachermeister

Uhrmacherwerkstatt

Montag - Freitag 09:00 bis 12:00 Uhr
15:00 bis 17:00 Uhr

Kufsteiner Straße 7
83126 Flintsbach
Telefon: (08034) 70 77 78
Telefax: (08034) 70 77 79

Bitte vereinbaren Sie einen Termin!

**Uhren, Schmuck,
Trachtenschmuck**

**"Frühlings-Einbruch"
für die Landwirtschaft**

Am 12. Februar war die kälteste Nacht mit Temperaturen bis -15 °C. Nur knapp zwei Wochen später folgte bereits der wärmste Tag des Jahres mit Temperaturen bis 20 °C tagsüber. Auf diese Gegebenheiten reagiert die Natur blitzschnell und so sprießten Schneeglöckchen, Krokusse, Palmkätzchen und vieles mehr. Man möchte fast meinen, dass uns der Frühling überrumpelt hat.



In Verbindung mit dem Vegetationsbeginn stehen natürlich allerhand Feld-, Wiesen- und Außenarbeiten in der Landwirtschaft an. Mit voranschreitendem Wachstum von Wintergetreide und Wiesen ist es höchste Zeit für die Frühjahrsdüngung.

Unsere Bauern müssen sich an Ausbringssperrfristen von Dünger über den Winter halten. Diese Sperrfrist wird im Februar aufgehoben. Wenn dann die Bodenverhältnisse passen ist das der richtige Zeitpunkt für die Frühjahrsdüngung. Um dann alle Arbeiten termingerecht erledigen zu können, ist Fleiß und Schlagkraft gefordert. Oft wird bereits nachts begonnen, um die Vorteile des Bodenfrosts, welcher tagsüber herausgeht, zu nutzen. So wird der Boden geschont. Wiesen oder andere ausreichend dichte Bestände haben auch tagsüber die nötige Durchwurzelung, um die Maschinen zu tragen.

Mit diesen Gegebenheiten kommt es durchaus vor, verstärkt ein Güllefass auf der Straße zu entdecken. Dadurch kann es auch passieren, dass man die Wäsche bereits zum zweiten Mal gewaschen hat, nachdem sie draußen beim Trocknen war,- ärgerlich. Aber das ist nicht böse gemeint, das ist natürliche Landluft.

Wir bedanken uns bei allen Bürgern für das Verständnis.

Bericht und Bilder: Florian Hötzelberger,
Maschinenring Rosenheim - www.mr-rosenheim.de

AKTUELLES VOM SAMERBERG

Unternehmerische Fortbildung in der Landwirtschaft in Oberstuf

Zum erfolgreichen Abschluss des Grundlagenseminars der Akademie für Diversifizierung erhielten 81 landwirtschaftliche Unternehmerinnen und Unternehmer von Bayerns Landwirtschaftsministerin Michaela Kaniber ihre Urkunde. Mit einer solchen Diversifizierung oder auch Einkommensergänzung zusätzlich zur landwirtschaftlichen Urproduktion, soll die Existenz des Betriebes gesichert werden. Mit dabei aus dem Landkreis Rosenheim war Isolde Weyerer von Oberstuf am Samerberg. Bei einem Besuch auf dem „Oberstufferhof“ gewährte sie einen Einblick in ihre Kurs-Erlebnisse.

„Der Kurs für die unternehmerische Fortbildung ist Voraussetzung für die Teilnahme an weiteren Spezialisierungskursen, sich Weiterbilden und Fachwissen Aneignen ist mir genauso wichtig wie Ideen und Anregungen sammeln, damit wir mit unserem Betrieb auch fortan gut und professionell aufgestellt sind“ – so die zukünftige Bäuerin mit ihrem Ziel, für ihre Familie und für ihren Hof eine bessere Wirtschaftlichkeit zu erreichen. Ein wichtiger Punkt beim Kurs war für sie das Zeitmanagement in Bezug auf Familie, Bauernhof und Vermietung. Zum Abschluss von diesem Kursteil wurde ein eigenes, betriebsindividuelles Konzept nach vorher erlernten Themen erstellt und von ihr den übrigen Teilnehmern präsentiert. Zum Ende der sechs Monate dauernden Fortbildung mit 13 Seminartagen hat die dreifache Mutter und Vermieterin für sich festgestellt: „Ich kann den Kurs allen empfehlen, die in diesen Betriebszweig neu einsteigen wollen oder sich intensiver mit dem vorhandenen Vermietungsangebot am Hof auseinandersetzen wollen. Es hat wirklich Spaß gemacht, mit den Kursteilnehmerinnen bin ich nach wie vor in Kontakt und wenn im Herbst der geplante Kurs für Profi-Gastgeber gemacht wird, bin ich nach Möglichkeit wieder dabei“.



Das schicke Ferienhaus „Jägerhäusl“ bietet für vier Personen Platz.



**NATURSTEIN
RICHTER**

**Grabdenkmäler
Beschriftungen
Bildhauerarbeiten
Brunnen
Treppen Böden
Fensterbänke
Terrassen**

Büro + Ausstellung
Stephanskirchen
Simsseestraße 136
T (08036) 12 39
info@naturstein-juergen-richter.de
www.naturstein-juergen-richter.de

Vom gefüllten Kühl- schrank bis zur neuen Homepage

Erste Maßnahmen hat Frau Weyerer bereits auf ihrem Hof im laufenden Betrieb umgesetzt, dazu erklärt sie: „Jetzt besteht für unsere Gäste die Möglichkeit schon vor ihrer Ankunft einen gefüllten Kühlschrank zu bestellen, hier werden vor allem regionale sowie biologisch erzeugte Produkte angeboten“. Für ihre Zukunft plant Isolde Weyerer aufgrund der erlernten Kenntnisse die Neugestaltung einer Homepage sowie Verbesserungen bei der Vermietung. Schön ist es für sie, dass auf ihrem Mehr-Generationen-Hof die Arbeiten und Aufgaben aufteilt sind, sie selbst sorgt sich hauptverantwortlich um die Betreuung der Gäste im „Jägerhäusl“, einem Zuhause des Hofes mit Betten für 4 Personen, ihr Mann Michael ist Agrar-

ingenieur und Beamter der Landwirtschaftsverwaltung, Irmi und Georg Weyerer sind die Betriebsleiter und Veronika Weyerer als Senior-Bäuerin hilft ebenfalls in Haus und Hof mit.

Frühjahrs-Besuch auf dem „Oberstufferhof“

Freude an Familie, Stall, Haus und Hof ist die Grundvoraussetzung für Isolde Weyerer, dass sie ihr Arbeitspensum tagtäglich schafft. Ihre Hauptsorge gilt der Familie mit den drei Kindern im Alter von 12 Jahren, zweieinhalb Jahren und vier Monaten. Seit 2009 hilft sie mit bei der Hof-Bewirtschaftung nach den Richtlinien des Naturlandverbandes, die Vermietung des hofnahen „Jägerhäusl“ aus dem Jahr 1850 als Ferienhaus des Bergbauernhofes erfolgt hauptsächlich über die Seite „Hüttenland“. Der „Oberstufferhof“ hat 25 Milchkühe mit eigener Nachzucht, wobei das Jungvieh den Sommer über auf der eigenen Alm im Spatenau-Gebiet verbringt.

Ministerin Kaniber: „Sie bauen neue Standbeine auf“

„Es verdient besonderen Respekt unter den außergewöhnlichen Herausforderungen des vergangenen Jahres eine so umfassende Weiterbildung und zusätzliche Qualifizierung zu absolvieren. Vor allem neben der Arbeit auf dem Bau-

AKTUELLES VOM SAMERBERG

teamf8 foto- und filmagentur

FOTO&DRUCK
IM BERGWERK

**FAMILIEN- , PORTRAIT-
UND PAARSHOOTINGS.**

**PASS- UND
BEWERBUNGSFOTOS.**

U.V.M.



☎ 0176 / 229 005 07 team-f8.de

Instagram Facebook

ernhof und den familiären Verpflichtungen", sagte Landwirtschaftsministerin Michaela Kaniber bei der Urkundenverleihung und sie fügte hinzu: „Durch Ihr großes Engagement steigern Sie die Attraktivität des ländlichen Raums und erhöhen die Wertschöpfung in der Region. Gleichzeitig stärken Sie aktiv den Erzeuger-Verbraucher-Dialog. Damit wird unsere Heimat nicht nur ein Stück lebenswerter, es werden auch Arbeitsplätze gesichert oder sogar neu geschaffen. Und letztlich bauen Sie für Ihren Betrieb neue Standbeine auf“.

Text/Fotos: Hötzlspurger



Isolde Weyerer bei den Gartenarbeiten

Mehr Verkehrssicherheit bei
Grundschule und Kindergarten
Neuer Weg und Tempo 30 zwischen Schule und KITA



Durch die Inbetriebnahme des neuen Kindergartens hat natürlich auch das Verkehrsaufkommen auf der Schwimmbadstraße entsprechend zugenommen. Die Gemeinde hat dort deshalb eine Geschwindigkeitsreduzierung auf 30 km/h angeordnet. „Leider halten sich nicht alle Verkehrsteilnehmer an Tempo 30 und es kommt immer wieder zu gefährlichen Situationen“, berichtet Bürgermeister Georg Huber.

Um die Verkehrssicherheit nochmals zu erhöhen, wurde nun ein gepflasterter Weg installiert, der von den PKW-Parkplätzen entlang der Turnhalle einen besseren Überweg zur Kindertagesstätte ermöglicht. „Ich hoffe, der neue Weg wird von den Kindern und Eltern auch entsprechend angenommen“, so Georg Huber weiter. Von einer Installation eines Zebra-Streifens vor dem neuen Kindergarten riet der Verkehrsexperte der Polizeiinspektion Brannenburg, Thorsten Weigelt, aber ab: „Durch einen Zebra-Streifen werde den Kindern ein vermeintlicher sicherer Straßen-Übergang suggeriert, was aber nicht der Fall ist“, so der Verkehrsexperte.

Es bleibt also für alle Beteiligten der Appell: Langsam, am besten Schritttempo fahren zwischen Schule und Kindergarten!

... gemeinsam mit Tradition, Herz und Erfahrung!

GEORG HARTL
BESTÄTTER
VOM BERGWERK GEPRÜFT
BESTATTUNGEN GMBH

„Oftmals sind Kinder mit einem schmerzlichen Verlust konfrontiert. Wir unterstützen Sie umfangreich!“

Michael Hartl - Bestattermeister
08031 - 21 92 30 | Ellmaierstraße 2-4 | 83022 Rosenheim
www.hartl-bestattungen.de

Peter Bauer unser Spezialist für Ihr Eigentum

Ihre Immobilie hat es verdient!

Egal ob Kaufen oder Verkaufen, privat oder gewerblich - Peter Bauer ist unser Immobilien-spezialist für Sie vor Ort. Als ausgebildeter Immo-bilienfachwirt ist er bestens über den Markt in-formiert und ermittelt für Sie den aktuellen Wert Ihres Objektes. Vereinbaren Sie einen Termin und lassen Sie sich unverbindlich beraten.

Ihr persönliches Finanzierungsangebot erhalten Sie selbstverständlich auch bei uns!

stark, heimisch, **unabhängig.**

Raiffeisenbank
Aschau-Samerberg eG



Gärtnerei Rohrdorf

Fritz Praprotnik

Dorfplatz 12 · Dorfmitte · 83101 Rohrdorf

Telefon 0 80 32/52 24

Telefax 0 80 32/16 40

Inh.: Christian Praprotnik

**Ab Mitte April bei uns zu haben:
Die schönsten Beet- und
Balkonblumen!**

Gemüsepflanzen gibt's natürlich auch, und
auch Grabpflege bieten wir weiterhin an!



Mo, Di, Do, Fr 8-12 und 14-18 Uhr

Mi und Sa 8-12 Uhr