

An sämtliche Haushalte

Rohrdorf-Samerberg



ZEITUNG



INFORMATIONEN FÜR BÜRGER UND GÄSTE

Mai 2021



Foto: Rainer Nitzsche
www.rainernitzsche.de

GEMEINDE-INFORMATIONEN

Gemeinde Rohrdorf

Rathaus

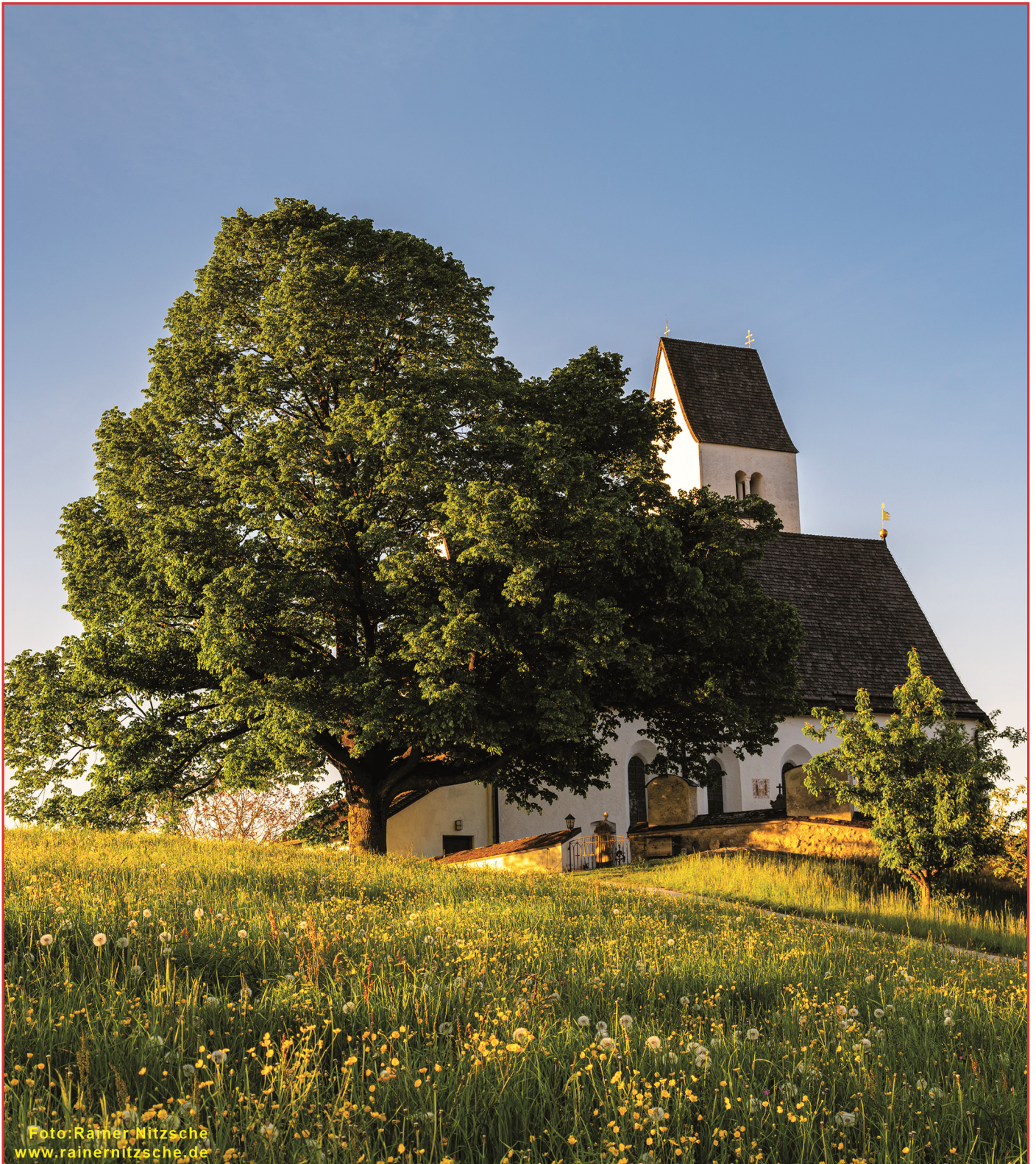
St.-Jakobus-Platz 2, 83101 Rohrdorf,
Telefon 08032/9564-0, Fax 08032/9564-50
e-Mail: info@rohrdorf.de



Parteiverkehr Derzeit wegen Coronavirus
nur nach telefonischer Terminvereinbarung

Erster Bürgermeister Simon Hausstetter
Zweite Bürgermeisterin Maria Haimmerer
Dritter Bürgermeister Martin Fischbacher

Gemeindebauhof 08032/988316
Bauhofleiter Georg Schweiger
0170/7514681
Stellv. Bauhofleiter Hans Osterhammer
dienstlich 0171/7285942

Wasserwerk
Gert Deutinger dienstlich 0175/1727176
Sebastian Gmeiner 0171/7121784
Bereitschaftsdienst 08032/9789876
Gert Deutinger privat 08032/189316

Kläranlage Bockau 08031/72692
Kläranlage Lauterbach 08032/5774

Jugendbeauftragter:
Markus Unterseher 0170/4359594

IMPRESSUM RSZ – Rohrdorf-Samerberg ZEITUNG

Unabhängige, überparteiliche Gemeindezeitung,
Veröffentlichungsorgan der Gemeinden Rohrdorf und Samerberg

Inhaltlich verantwortliche Herausgeber:

Gemeinde Rohrdorf - 1. Bürgermeister Simon Hausstetter
Gemeinde Samerberg - 1. Bürgermeister Georg Huber

Namentlich gekennzeichnete Beiträge freier Mitarbeiter
in Zusammenarbeit mit Gemeinden, Gewerbeverbänden,
Vereinen und sonstigen Institutionen.

Satz & Layout, Redaktion, Anzeigen:

CSH Computerservice Hammerschmid
Hubertusstr. 15 1/2, 83101 Rohrdorf,
Tel. 08032-989588, Fax: 08032-989587, Mobil: 0162 - 900 64 52
e-Mail: werbung@rohrdorf-samerberg.de

Web: www.rohrdorf-samerberg.de

Anzeigenpreise: Es gilt die Anzeigen-Preisliste Nr. 1 vom April 2008

Redaktionelle Beiträge bitte per E-Mail an die jeweilige Gemeinde:
rsz@rohrdorf.de bzw. rsz@samerberg.de

Auflage: 4.600 Stück Din A4 vollfarbig, zum jeden Monatsersten an
sämtliche Haushalte in den beiden Gemeindebereichen (Verteilung per
Deutsche Post), zusätzlich in Geschäften, Hotels, Banken und Restau-
rants. Sämtliche Berichte/Texte geben inhaltlich die Meinung des Ver-
fassers/Autors wieder, nicht die der Redaktion bzw. des Herausgebers.
Die Wiedergabe von Texten - auch auszugsweise - Fotos oder Inseraten
ist nur mit schriftlicher Genehmigung des Herausgebers erlaubt. Für
unverlangt eingereichte Artikel, Manuskripte oder Fotos wird keine
Haftung übernommen. Redaktion/Herausgeber behalten sich grundsätz-
lich die Veröffentlichung und/oder Kürzung von Artikeln vor.

Seniorenheim

Seniorenwohnen Haus St. Anna 08031/35469-0
Taubenstraße 2, Thansau Fax: 08031/35469-437

Freiwillige Feuerwehr, Kommandanten

Rohrdorf Josef Piezinger 0170/8669945
Thansau Johann Reck 0160/97868245
Höhenmoos Erich Turetschek 0171/4144631
Lauterbach Andreas Fischbacher 0172/9977419

E-ON Störungsannahme 0941/28003366

INNergie - Notruf 08031/362222

Seniorenbeauftragter der Gemeinde Rohrdorf

Rosina Reck 08031/71863

Behindertenbeauftragte der Gemeinde Rohrdorf

Conny Dunker 08031/73904

Sanitätsbereitschaft des BRK Rohrdorf

Korbinian Brandmaier 0173/9255640
Stellvertr. Ursula Dreischl 0174/9595989
Jugend Susanne Seidl 0162/1811022
Hebamme Anna Leippe 08032/707106
Elisabeth Weidl 08032/9799444

Sozialwerk Rohrdorf e.V., Untere Dorfstraße 1

Einsatzltg. Gabi Prankl 08032/9882972
Bürozeiten: Mo. - Fr.: 9.00 - 12.00 Uhr
In dringenden pflegerischen Notfällen 0171/4837503

Kath. Haus für Kinder Hl. Familie Thansau

Wacholderstr. 6 08031/71076

Integratives Haus f. Kinder Zwergerlmühle Achenmühle

Rohrdorfer Str. 9 08032/1782

Schulen

Grundschule Rohrdorf 08032/95454-0
Schule am Kapellenberg, Thansau 08031/71309
Hohenau-Mittelschule Neubeuern 08035/3520
Montessori-Schule 08032/91016

Gemeinde-Büchereien, Öffnungszeiten

Rohrdorf, Georg-Wiesböck-Platz 1 08032/1093
Di. 17.00-19.00 Uhr, Do. 15.00-19.00 Uhr
Höhenmoos, im alten Schulhaus
Mi. 15.00-16.00 Uhr, So. 10.45-11.30 Uhr

Wertstoffhof Thansau 08031/737218

Öffnungszeiten: Di. 15.00-18.30 Uhr, Fr. 15.00-18.30 Uhr,
Sa. 9.00-12.00 Uhr

Sa. 14.00-17.00 Uhr (nur für Grünabfälle: keine Wertstoffe)

Mülltonne nicht geleert?

Bitte Müllbauhof Raubling 08035/2841 anrufen

Gemeinde Samerberg

Rathaus

Dorfplatz 3, 83122 Samerberg
 Telefon 08032/9894-0, Fax 08032/9894-19
 e-Mail: gemeinde@samerberg.de

Parteiverkehr Mo. - Fr.: 8.00 - 12.00 Uhr,
 Do.: 14.00 - 18.00 Uhr



Erster Bürgermeister Georg Huber
Zweiter Bürgermeister Christoph Heibler
Dritte Bürgermeisterin Christine Eckert

Wertstoffsammelstelle Grainbach

Öffnungszeiten: Mi. 15.30-18 Uhr Sa. von 8.30-11.30 Uhr

Gäste Information Samerberg 08032/9894-18
 Dorfplatz 3, Mo.-Fr. 9.00-12.00 Uhr Fax 9894-19

Grundschule Samerberg Tel. 08032/8354
 Samerstraße 20 Fax 08032/8451

Kindergarten Samerberg

Törwang, Zur Aussicht 6 08032/8525
„Samazwergal“ Kindergruppe Förderverein e.V.
 Dorfplatz 12, Törwang (im Pfarrheim) 0176/57942096

Kinderkrippe Samerberg

Schwimmbadstr. 3 08032/7079840
Hebamme Kathrin Weyerer 0160/90273324

Seniorenbeauftragter Chr. Heibler 0172/8040770

Behindertenbeauftragte Nicola Dörper 08032/9888964

Bücherei in der alten Schmiede

Dorfplatz 14 in Törwang 08032/707818
 Öffnungszeiten: So. 9.30-11.00 Uhr, Do. 17.00-18.30 Uhr

Freiwillige Feuerwehr, Kommandanten

Törwang Matthias Wimmer 0160/96830358
 Grainbach Peter Heiss 0152/02048089
 Roßholzen Andreas Huber 0172/8278000
 Feuerwehrhaus Roßholzen 08032/8983
 Feuerwehrhaus Grainbach 08032/9789878
 Feuerwehrhaus Törwang 08032/707489

Altenheime Roßholzen 6 08032/8234
Samerberg Friesing 13 08032/70770
 Hundham 18 08032/8362
 Dorfplatz 15 08032/98044

Christliches Sozialwerk Neubeuern-Nußdorf-Törwang
 Leonhardiweg 5b, 83131 Nußdorf 08034/709961

Jugendbeauftragter

Christian Bauer 0151/42346942

Bergwacht Rosenheim/Samerberg 08032/7079848
 Rettungswache Grainbach
 Josef Hundaer 08032/7079841

Wasserwart

Rupert Aicher 0152/28502340
 Hans Piezinger (Vertretung) 0170/2239968

Gemeindebauhof

Leiter Nico Altmann 0172/7050902

Ärzte

HAUSÄRZTLICHE VERSORGUNG

Dr. med. Wolfgang Biller

Dr. med. Susanne Seidel

Facharzt für Allgemein-, Notfall- und Betriebsmedizin
 Angermühlstr. 4, Rohrdorf 08032/5201

Dr. Wilfried Zink

Facharzt für Allgemeinmedizin,
 Chirotherapie, Osteopathische Medizin, Akupunktur
 Finkenstr. 11, Thansau 08031/7599

Christoph Habersetzer 08032/8218

Hausärztlicher Internist, Kardiologe, Notarzt
 Zum Buchenwald 6, Samerberg-Törwang

ZAHNÄRZTE

Dr. Martin Dirscherl

Untere Dorfstr. 1, Rohrdorf 08032/5271

Dr. Angelika Muche

Rohrdorfer Str. 1, Achenmühle 08032/5999

Zahnärztlicher Notdienst, www.notdienst-zahn.de

Ärztlicher Bereitschaftsdienst 116 117

TIERÄRZTE

Dr. Annegret Wagner

Samerstraße, Samerberg 08032/989558

Dr. Anette Wagner

Rosenheimer Str. 45, Thansau 08031/4697004

Apotheken

Inn Apotheke:

Rosenheimer Str. 45, Thansau 08031/9003077

Apotheken-Notdienst:

0800 00 22 8 33 oder im Internet unter: www.aponet.de

Polizei

zuständige Polizeidienststelle für Rohrdorf-Samerberg

Polizeiinspektion Brannenburg

Rosenheimer Straße 40, 83098 Brannenburg

Telefon: 08034/9068-0

Post

Postagentur Strouhal Tel. 08031/7429

Rosenheimer Str. 43, Thansau Fax 08031/7428

Getränke Irger Tel. 08032/8644

Kapellenweg 12, Grainbach Fax 08032/7072182

GEMEINDE-INFORMATIONEN

Pfarrverband Rohrdorf

Rohrdorf, Thansau, Lauterbach, Höhenmoos, Törwang,
Grainbach, Steinkirchen, Roßholzen

Seelsorgeteam:

Pfarrer Robert Baumgartner

St.-Jakobus-Platz 3, 83101 Rohrdorf

Tel. 08032/5252, Fax 08032/1216

Ansprechpartner für Samerberg:

Diakon Günter Schmitzberger, Tel. 0171/5703762

Ansprechpartnerin für Thansau:

Gemeindereferentin Luise Schudok, Tel. 08031/71381

Ansprechpartner für Lauterbach:

Diakon i.R. Anton Zanker, Tel. 08032-5252

Gottesdienstzeiten und Infos entnehmen sie bitte dem

Kirchenzettel oder www.PV-Rohrdorf.de

Öffnungszeiten Pfarrbüro Rohrdorf:

Montag, Mittwoch-Freitag 08.30-11.30 Uhr

Donnerstag 16.00-18.00 Uhr

Öffnungszeiten Pfarrbüro Höhenmoos:

Montag 14.00-17.30 Uhr

Tel. 08032/5254, Fax 08032/189156

Öffnungszeiten Pfarrbüro Törwang:

Mo. bis Do., 09.00-11.00 Uhr

Tel. 08032-8293, Fax: 08032-982966

Kita-Verbund Inntal

Verwaltung der Kitas:

Thansau, Neubeuern, Riedering, Moosen, Söllhuben und
Oberaudorf

Verwaltungsleiter Markus Kahler Tel. 0160/99558683

Öffnungszeiten Verbundsbüro im Pfarramt Rohrdorf

Montag - Freitag 08.30 - 11.30 Uhr

Montag - Mittwoch 13.00 - 17.00 Uhr

Tel. 08032/989989-0, Fax 08032/989989-1

E-Mail: kita-verbund.inntal@ebmuc.de

Senioren Thansau

Montagvormittag Yoga im Sitzen (PH)

Senioren Rohrdorf

Jeden Dienstag 14.00 Uhr Gymnastik für Ältere
im Stehen und Sitzen

Eltern-Kind-Gruppen

Für Kinder von 1 1/2 bis 4 Jahren

Dienstagsgruppe / Helga Grießer 08031-2217400

Mittwochsgruppe / Birgit Häfele 08032-188126

Donnerstagsgruppe / Christine Riedel 08031-797970

Törwang - Termin bitte telefonisch anfragen

Anmeldung bei Anja Lange 08032-989230

Notrufnummern

Feuerwehr/Rettungsdienst 112, Polizei 110

Evang.-Luth. Pfarramt

Pfarrverwaltung: Evang. Pfarramt Stephanskirchen

Gerhart-Hauptmann-Str. 14a, 83071 Stephanskirchen

Tel. 08036/7100, Fax 08036/4387

pfarramt.stephanskirchen@elkb.de

Öffnungszeiten Pfarrbüro: Di.-Fr. 08.00-12.00 Uhr

Do. 16.00-18.00 Uhr

(zuständig für den Gemeindebereich Samerberg)

Pfarrerinnen Jessica Huber

Tel. 08031/2303 659 (aktuell in Elternzeit)

Pfarrerinnen Rosemarie Rother, Tel. 08031/61309

Gottesdienstzeiten (in den katholischen Kirchen):

Thansau: jeden 3. Sonntag im Monat, 08.30 Uhr

(in der Kapelle des Seniorenheims St. Anna)

Grainbach: jeden 3. Sonntag im Monat, 11.30 Uhr

(in der katholischen Kirche)

oder unter

www.stephanskirchen-evangelisch.de/gottesdienste

Eltern-Kind-Spielgruppen

In Elternspielgruppen (Kinder bis 4 Jahre) treffen sich Mütter

und Väter mit ihren Kindern zum Malen, Basteln, Spielen,

Singen und Brotzeit machen. Die Termingestaltung

richtet sich nach den Wünschen der Eltern. Bitte melden

Sie sich im Pfarramt unter Tel.: 08036-7100 bei Frau Gesell,

wenn Sie interessiert sind.

**Rat und Hilfe**

Selbsthilfekontaktstelle Rosenheim – SekoRo

Kontakt- Informations- und Koordinationsstelle
für Selbsthilfe in Stadt und Landkreis Rosenheim

Kontakt: Montag 08.00 - 12.00 Uhr

Dienstag 08.00 - 12.00 Uhr

Donnerstag 12.00 - 15.00 Uhr

und nach Vereinbarung

Diakonie Rosenheim, Klepperstr. 18, Rosenheim

Tel. 08031 - 23 511 45

E-mail: selbsthilfekontaktstelle@dwro.de

Web: www.sekoro.de

Kinder- und Jugendtelefon

Kostenlose und anonyme Beratung Montag bis Freitag

von 15.00 bis 19.00 Uhr, Tel. 0800/1110333

Elterntelefon

Montag bis Mittwoch von 9.00 - 11.00 Uhr

Dienstag und Donnerstag von 17.00 - 19.00 Uhr

Tel. 0800/1110550

Frauen- und Mädchennotruf

Ludwigsplatz 15, Rosenheim, Tel. 08031/268888

Montag - Freitag 9.00 - 12.00, Dienstag 14.00 - 17.00 Uhr

E-mail: kontakt@frauennotruf-ro.de

Suchtnotruf Rund um die Uhr, Tel. 089/282822

Telefonseelsorge Montag - Sonntag, Tel. 0800/1110111

WICHTIGE INFOS

Rohrdorf



Zusammenhelfen in der Corona Zeit
Lebensmittelversorgung wird organisiert

Die Gemeinde Rohrdorf organisiert für Risikopatienten, Seniorinnen und Senioren aus dem gesamten Gemeindebereich bis auf weiteres einen **Notfall-Einkaufs- und Lieferservice** in einem Großmarkt in Thansau für den täglichen Bedarf (kein Groß- und Vorratseinkauf)!
Eingekauft und geliefert wird immer Dienstag und Freitag.
Falls Sie unsere Unterstützung für einen Einkauf benötigen, melden Sie sich bitte unter 0170-4912868 oder unter 08032-70 722 13.

- am Montag von 14.00 – 16.00 Uhr für den Einkauf am Dienstag oder
- am Donnerstag von 14.00 – 16.00 Uhr für den Einkauf am Freitag

und teilen uns Ihren Einkaufswunsch, Name, Telefonnummer und Adresse telefonisch mit.
Die weiteren Einzelheiten werden dann am Telefon besprochen.

Übrigens: Für den Einkaufs- und Lieferservice werden Sie nicht von „Mitarbeitern“ der Gemeinde Rohrdorf angerufen, sondern Sie melden sich bei uns.

Text: Bürgerbüro Gemeinde Rohrdorf



Gemeinsam gegen den Ausnahmezustand!

Ab sofort bieten wir einen **Einkaufsservice für ältere und kranke** Menschen in Rohrdorf an. Einkäufe wie Lebensmittel und Medikamente besorgen wir und bringen sie kostenlos vorbei. Eingekauft wird hauptsächlich beim Stocker, Dorfbäcker, der Schwaigermühle und der Apotheke.
Um alles im Blick zu behalten nehmen wir Anrufe bis 12.00 Uhr an.
Eingekauft wird dann jeweils Dienstags und Freitags.

**Erreichbar sind wir unter:
0176 - 56 90 42 36 und 0176 - 43 39 43 20**

Jungbauernschaft Rohrdorf
Trachtenverein Rohrdorf

Text: Jungbauernschaft und Trachtenverein Rohrdorf

Samerberg



Außergewöhnliche Situationen erfordern außergewöhnliches Engagement

Die Samerberger Fußballer helfen euch.

Wer aufgrund Vorerkrankungen oder schutzbedingt seine Einkäufe/Apotheke/Botengänge nicht mehr selbst erledigen kann, ist bei uns richtig.

Teilt uns euer Anliegen per Telefon/Social Media mit und wir helfen euch.

Wir Samerberger halten zusammen.

Telefon: 0174 6582388

Instagram: wsv_samerberg
Facebook: samerkicker



Wir halten zusammen!

Die aktuelle Situation erfordert von uns allen, dass wir zusammenhalten. Daher bieten wir, die KLJB Höhenmoos, einen **Einkaufsservice** (Lebensmittel, Getränke und Medikamente) **für ältere und / oder erkrankte Mitbürger*innen** an, die Menschenansammlungen beim Einkaufen meiden wollen und auch sollten.

Wir können Einkäufe erledigen für Bürger*innen aus Höhenmoos, Osterkam, Achenmühle und den kleineren umliegenden Ortsteilen.

Einfach unter **0171/4813909** anrufen und wir kümmern uns.

Montags bis freitags sind wir von 8 Uhr bis 12 Uhr für Euch zu erreichen. Lieferung erfolgt dann noch am selben Tag.



Bleibt's dahoam,
bleibt's g'sund.
Eure KLJB Höhenmoos

ZIMMER 17

**„Lieblingsfarbe violett?“ –
Zur Trassenauswahl des Brennernordzulaufs**

Im Rahmen der Bekanntgabe des Trassenauswahlverfahrens am 13. April wurde violett als „Lieblingsfarbe“ und „Farbe des Tages“ bezeichnet. Einigen Gemeinden, der Deutschen Bahn und so manchem Politiker mag diese Bezeichnung zutreffend erscheinen – für die Gemeinde Rohrdorf wäre die Formulierung „schwarzer Tag“ passender. So groß vor wenigen Monaten die Erleichterung darüber war, dass die blaue Trasse im Raumordnungsverfahren als nicht raumverträglich beurteilt wurde, so groß ist nun die Bestürzung über die Auswahl der violetten Variante. Bis zur Realisierung des Projekts ist es aber noch ein weiter Weg mit vielen Hürden. Noch immer befinden wir uns am Anfang eines jahrzehntelangen Prozesses, viele Planungsschritte und Genehmigungsphasen sind noch zu absolvieren, ganz abgesehen von dem politischen Willen, der in stetigem Wandel begriffen ist. Es lohnt sich daher, sich weiter gegen diese Trassenauswahl zur Wehr zu setzen, so bestürzt man auch über diese Vorentscheidung sein mag. Für den Vorhabenträger ist die Benennung der Auswahltrasse ein wichtiger Meilenstein in der Planungsarbeit, für uns ist es ein Schritt in die falsche Richtung. Wir wissen nun aber, woran wir sind und können uns mit dieser Gewissheit klar positionieren. Gemeinsam mit den umliegenden betroffenen Gemeinden werden wir uns eine Strategie zurechtlegen und – wie bisher – mit den Bürgerinitiativen versuchen, diese drohende Katastrophe noch abzuwenden. Aussagen, dass mit dieser Variante, die größtenteils unterirdisch verläuft, in der Bevölkerung mit großer Akzeptanz zu rechnen sei, dürfen zu Recht bezweifelt werden. Stattdessen sind bereits diverse Aktionen geplant, die unmissverständlich darauf hinweisen, dass von Akzeptanz keine Rede sein kann und sich im Bereich der violetten Trasse massiver Widerstand regen wird. Ebenso wie wir im Vorhinein unsere Solidarität den westlichen Gemeinden zugesagt haben, falls eine Westtrasse käme, hoffen wir nun auch auf deren Unterstützung. Gleichermaßen hoffen wir auf Unterstützung aus der ganzen Gemeinde. Auch wenn für manche Ortsteile durch das Ausscheiden der blauen Trasse das größte Unheil abgewendet ist, betrifft dieses sog. Jahrhundertprojekt die gesamte Gemeinde Rohrdorf. Berechtigt ist der Begriff „Jahrhundertprojekt“ allemal, wäre dieses Vorhaben doch über Jahrzehnte und wohl Jahrhunderte mit der dauerhaften Zerstörung von Natur und Umwelt verbunden. Lebensqualität und Lebensgrundlage nähmen massiv Schaden und wären für manchen Betroffenen unwiederbringlich verloren. Mit dem geplanten Ausbau der Autobahn A8 ist die Gemeinde Rohrdorf genug belastet, eine weitere Großbaustelle verträgt sich in keiner Weise mit der Sorge um Mensch und Natur. Daher appelliere ich nachdrücklich an alle Bürgerinnen und Bürger, sich nicht zufriedenzugeben und weiterhin gegen dieses Projekt Stellung zu beziehen. Immer wieder hat es in den letzten Jahren und Jahrzehnten Beispiele gegeben, wo durch den Widerstand der Bevölkerung unsinnige Großprojekte verhindert werden konnten, obwohl zunächst der politische Wille dafür sprach.

Ihr



Simon Hausstetter

Unter dem Titel „Zimmer 17“ erscheint in jeder Ausgabe der Rohrdorf-Samerberg-Zeitung ein Bericht des Ersten Bürgermeisters Simon Hausstetter. Sein Büro im ersten Stock des Rohrdorfer Rathauses trägt die Zimmernummer 17.

AKTUELLES AUS ROHRDORF

**Finanzamt-mahnung?
Kein Problem!**

Jedes Jahr neu ist die Steuererklärung fällig. Wer zur Abgabe verpflichtet ist, muss diese in der Regel bis 31. Juli des Folgejahres beim Finanzamt einreichen. Bei den vielen Formularen, gesetzlichen Änderungen und neuen Vorgaben ist es gut zu wissen wo man Hilfe erhält. Eine kostengünstige Alternative zum Steuerberater kann die Zuhilfenahme eines Lohnsteuerhilfevereins sein. [Sandy Kosche berät Mitglieder begrenzt nach § 4 Nr. 11 StBerG](#) und erstellt dann die Einkommensteuererklärung.

**Altbayerischer
Lohnsteuerhilfeverein e.V.
Beratungsstellenleiterin
Sandy Kosche**



**Wegen Umzug vorerst
nur über Handy erreichbar!**

Neue Adresse:

Thierseestr. 199
83088 Kiefersfelden
0176 - 63 29 88 45

www.kosche.altbayerischer.de
kosche@altbayerischer.de

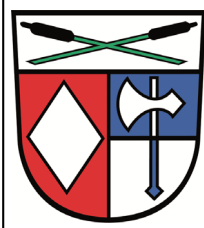

Standfestigkeitsprüfung am 09.06.2021

Die Standsicherheitsprüfung der Grabdenkmäler auf den gemeindlichen Friedhöfen findet in diesem Jahr am Mittwoch, den 09.06. statt. Nähere Informationen folgen in der Juni RSZ.

Text: Gemeinde Rohrdorf



Wegen Corona:

TSV Rohrdorf-Thansau halbiert den Mitgliedsbeitrag für 2021

Nachdem schon im vergangenen Jahr 2020 die Aktivitäten des Sportvereins stark eingeschränkt waren und auch im laufenden Jahr bisher kein Sportbetrieb möglich war, haben die Verantwortlichen des TSV Rohrdorf-Thansau eine einmalige Beitragssenkung von 50 % beschlossen.

„Wir haben in den vergangenen Jahren gut gewirtschaftet und ohne Sportbetrieb entfällt auch ein Teil der Kosten. Daher können wir unseren Mitgliedern in dieser schwierigen Zeit eine kleine finanzielle Entlastung zukommen lassen“ so der Vorstand.

Für 2021 will der Verein daher nur den halben Mitgliedsbeitrag abbuchen. Wer aber trotzdem dem Verein etwas Gutes tun möchte, den verweist die Vorstandschaft auf die laufende Spendenaktion für das geplante Fitnessgebäude.

Unter „www.vb-rb.viele-schaffen-mehr.de/neubau-fitnesscenter-am-turner“ „Projekt jetzt unterstützen“ bei der VR-Bank oder auf das Spendenkonto bei der Sparkasse kann gespendet werden. Näheres dazu auf der Homepage des TSV: www.tsv-rohrdorf.de

**100 Jahr Feier des TSV Rohrdorf-Thansau
wirft ihre Schatten voraus**

In einem Jahr, im Mai 2022, feiert der TSV Rohrdorf-Thansau sein 100-jähriges Bestehen. Ein Festausschuss ist schon seit längerem mit der Organisation beschäftigt. Zu diesem Jubiläum soll es auch wieder eine Festschrift geben. Dazu bitten die Verantwortlichen die Bürger der Gemeinde um Unterstützung. Wer Fotos von Sportereignissen und anderen Veranstaltungen des Vereines hat und diese für die Festschrift zur Verfügung stellen möchte, kann sich bei Sepp Pichlmeier unter 0170/8350529 oder josef.pichlmeier@t-online.de melden. Die Fotos und andere Dokumente werden digital erfasst und gleich wieder an die Eigentümer zurückgegeben.

Text: TSV Rohrdorf-Thansau e. V.

Speisen zum Mitnehmen in der Corona Zeit!

Metzgerei Hotel-Gasthof zur Post, Dorfplatz 14, „täglich wechselnde Gerichte“

Mo u. Mi 07.00 - 14.00 Uhr | Di, Do u. Fr 07.00 - 18.00 Uhr | Sa 07.00 - 12.00 Uhr

Pizzeria Sapori Antichi, Fabrikstr. 10, Tel. 08031-9410820

Täglich von 11.30 - 14.00 Uhr und 17.30 - 21.00 Uhr

www.sapori-antichi-thansau.de

Pizzeria Arena, Georg-Wiesböck-Platz 1, Tel. 08032-9894888

Dienstag bis Sonntag von 17.00 - 20.00 Uhr, Sonntag zusätzlich von 11.00 - 14.00 Uhr, Montag Ruhetag

www.ristorante-pizzeria-arena.de

Pizzeria Il Castagno, Rohrdorfer Str. 4, Tel. 08032-1602

Mittwoch bis Sonntag von 17.30 - 22.00 Uhr, Dienstag Ruhetag

www.pizzeria-restaurante-il-castagno-maiolo-a.business.site

Restaurant Christl, Untere Dorfstr. 45, Tel. 08032-9878600

Sonn- und Feiertags von 11.00 - 14.00 Uhr und 17.00 - 20.00 Uhr

www.christl.bayern

Bitte unterstützen Sie unsere örtliche Gastronomie und gönnen sich was Gutes zum Essen!

Gewerbeverband



Rohrdorf - Samerberg
www.gvrs.de • www.unternehmen-erleben.info

Uwe Hammerschmid
Erster Vorsitzender
Gewerbeverband
Rohrdorf-Samerberg

AKTUELLES AUS ROHRDORF



Wer hat freie Ausbildungsplätze?

Die Gemeinde Rohrdorf möchte nicht nur allen Rohrdorfer Schulabgängern, die einen Ausbildungsplatz benötigen, helfen, sondern auch den Betrieben, die Auszubildende suchen.

Betriebe, die freie Lehr- bzw. Ausbildungsstellen anbieten möchten, werden gebeten, sich mit Frau Maurer (08032 9564-35 oder maurer@rohrdorf.de) von der Gemeindeverwaltung Rohrdorf in Verbindung zu setzen. Ausbildungsberuf, Firma und Kontakt werden in der nächsten Ausgabe der Rohrdorf-Samerberg-Zeitung bekanntgegeben. Geben Sie den Jugendlichen und sich eine Chance, unterstützen Sie diese Aktion! Eine gute Ausbildung ist die beste Investition für die Zukunft!

Freie Ausbildungsplätze in Rohrdorf

Text: Gemeinde Rohrdorf

Firma	Ansprechpartner	Telefonnummer	Ausbildung
Hotel zur Post	Frau Albrecht	08032 183-0	Verkäufer/in im Lebensmitteleinzelhandel/Metzgerei Koch/Köchin Metzger/in Hotelfachfrau/mann
Bauunternehmen Peter Holzner GmbH & Co. KG koerber@holzner-bau.de	Frau Körber	08031 211914	Maurer/-in Schalungszimmerer/-in
Seniorenwohnheim Haus St. Anna	Frau Stöhr	08031 3546-90	Altenpfleger/in (Vorpraktikum möglich) Altenpflegehelfer/in (Vorpraktikum möglich)
Haus für Kinder Heilige Familie Thansau	Frau Kreipl	08031 71076	Praktikumsstellen für Kinderpfleger/innen in der Ausbildung (Schnupperpraktikum jeder Zeit möglich) Praktikanten im SPS, Erzieher im Anerkennungsjahr, studiums- und schulbegleitende Praktika von FOS und BOS, Praktika von berufsverwandten Ausbildungszeigen
Staudacher GmbH	Herr S. Staudacher	08032 5700	Sanitär-, Heizungs- und Klimatechnik m/w 2021
Peter Schauer GmbH Gleis- und Kabelbau	Herr Michael Schauer	08032 5149	Tiefbaufacharbeiter/-in Gleisbauer -in (Praktikum möglich)
Kaminkehrermeister Bastian Staudenhöchtl Kaminkehrer-staudenhoechtlt@t-online.de	Herr Bastian Staudenhöchtl	08039 4989560	Kaminkehrer m/w/d (Betriebspraktikum möglich!)
HAUS INNTAL Seniorenbetreuung & Pflege, Brannenburg	Frau Müller	08034 7117	Altenpfleger/in
Südbayerisches Portland-Zementwerk Gebr. Wiesböck & Co. GmbH Infos unter www.rohrdorfer.eu Bewerbungen an: bewerbung@rohrdorfer.eu	Frau Verena Tiefenthaler	08032 182-388	Elektroniker/in für Betriebstechnik 2021 Industriemechaniker/in 2021
Auto Wohlschlager info@auto-wohlschlager.de	Herr B. Wohlschlager	08032 5517	KFZ-Mechatroniker/in 2021 Betriebspraktikum möglich
Schattdecor AG Infos auch unter: www.schattdecor.com/de/ www.instagram.com/schattdecorkarriere	Herr B. Unterseher	08031 275 1169	Medientechnologe/-in (m/w/d) 2021 und 2022 Industriekaufleute (m/w/d) 2022 Fachinformatiker Systemintegration (m/w/d) 2023 Mechatroniker (m/w/d) 2022
Raiffeisenbank Aschau-Samerberg e.G. kontakt@rb-as.de	Frau Monika Ruhsamer	08052 9038-15	Bankkaufmann/-frau 2021
Dachdeckerbetrieb Wolfgang Winnefeld	Frau Winnefeld	08032 1642	Dachdecker/in (Betriebspraktikum möglich!)

AKTUELLES AUS ROHRDORF

Firma	Ansprechpartner	Telefonnummer	Ausbildung
INN-Glasbau GmbH	Frau Erika Schlosser	08031 70868	Glaser/in Praktikum möglich - handwerkliches Geschick gefragt!
Der Dorfbäcker info@der-dorfbaecker.de	Frau Monika Sattelberger	08032 91211	Lebensmittelverkäufer/in Bäckerei (m/w/d) zwei Ausbildungsplätze (ab sofort)
Planatol GmbH www.planatol.de maier@planatol.de	Frau Martina Maier	08031 720-136	Chemikant m/w 2021 Kaufmann/-frau/-divers für Groß- und Außenhandelsmanagement 2022
Aldi GmbH & Co. KG (für Filialen Bernau, Raubling, Grassau)	Frau Silke Bahe	08092 8299-209	Verkäufer/in Kaufmann/frau im Einzelhandel Gepr. Handelsfachwirt/in
Radio-TV-Wiesböck Radio-TV-Wiesboeck@t-online.de	Herr/Frau Wiesböck	08035 4784	Informationselektroniker/in für Geräte u. Systeme 2021 Mittl. Reife oder guter Quali (Mathe/Physik) Probearbeiten bzw. Praktikum erwünscht
Steuerkanzlei Huber Sudelfeldstr. 2, 83098 Brannenburg office@steuerkanzlei-christoph-huber.de	Herr Chr. Huber	08034 3043610	Steuerfachangestellte (r) (m/w/d) 2021 Mittlere Reife / (Fach-) Abitur
Elektro Maier GmbH Betriebsstätte Thansau Karin.mair@elektro-maier.com	Frau Karin Mair	08623 339	Elektroniker für Energie- und Gebäudetechnik (m/w/d) 2021 Elektroniker für Informations- und Telekommunikationstechnik (m/w/d) 2021 Duales Studium für Elektro- und Informationstechnik (m/w/d) 2021 Praktika jederzeit möglich
Zahnarztpraxis Dr. Martin Dirscherl	Herr Dr. Martin Dirscherl	08032 5271	Zahnmedizinische/r Fachangestellte/r 2021

Auskünfte hierzu erteilt auch die Gemeindeverw. Rohrdorf, Frau Maurer, Zimmer 18/I OG, Telefon 08032 9564-35.

PFARRVERBAND ROHRDORF

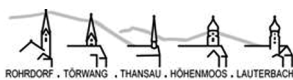

Es geht endlich los – der Umbau am Pfarrhof Rohrdorf

Knapp fünf Jahre ist es jetzt her, dass der erste Bauantrag für den Umbau am Pfarrhof Rohrdorf im Erzbischöflichen Ordinariat München-Freising gestellt wurde. Brandschutzauflagen und fehlende Büros waren der Grund für die beantragte Innenrenovierung.

Nach ausführlichen Vorplanungen und Kostenkalkulationen mit dem Projektsteuerer DU Diederichs Projektmanagement AG & Co. KG (München), Architekt Michael Gartner, den Fachplanern und der Kirchenverwaltung Rohrdorf kann Anfang Mai 2021 endlich mit den Umbauarbeiten begonnen werden. Es wird mit Ausräumarbeiten im Dachgeschoss gestartet und dann stockwerkweise nach unten weitergearbeitet. Der Betrieb im Haus, sprich das Pfarrbüro und die Büros des KiTa-Verbundes Inntal, geht mehr oder

weniger ganz normal weiter. Die Erreichbarkeit für die Pfarreiangehörigen ist jedoch uneingeschränkt gewährleistet. Es wird im Vorhof des Pfarrhofes werktags zu erheblichen Einschränkungen der Parkplätze kommen, da hier u.a. Baumaschinen und Container stehen werden. Alle hoffen, dass im kommenden Winter 2021/2022 der Bau erfolgreich beendet werden kann!

Text: Pfarrverband Rohrdorf

Blutspendedienst
des Bayerischen Roten Kreuzes

**Termin
in Rohrdorf**

Donnerstag, den 06. Mai 2021
von 16.00 bis 20.00 Uhr
im Hallenteil I der Turner-Hölzl-Halle in Rohrdorf

Text: BRK Blutspendedienst

AKTUELLES AUS ROHRDORF

Azubiabend „to go“ 2021

Höhepunkt des Azubi-Jahres im Hotel Post in Rohrdorf



Magdalena Morgott und Julia Straßer bei der Menükartenerstellung

Die Auszubildenden des Hotels zur Post Rohrdorf wollten ihren Eltern und Ausbildern, so wie es Tradition ist, einen schönen Galaabend gestalten. Viele Monate wurde darauf gewartet, ob ein Abend im Hotel möglich wäre.



Menükarte



Korb für die Eltern

Ihre kreative Ersatz-Lösung für einen schönen Osterfestabend, mit der Familie zu Hause, war aufgrund der Corona-Situation ein Ostermenü mit passendem Getränk zum Mitnehmen.

Schon Tage vorher wurde vorbereitet, das Menü ausgewählt und bestellt, Menükarten erstellt, Dekoration und Menü vorbereitet. Auch ein Foto für das Modell des gedeckten Tisches zu Hause wurde gemacht und dann alles im Korb mit nach Hause gegeben. Zum Menü wurden auch die passenden Rezepte mitgeliefert. Alles sollte perfekt sein. Das zubereitete Menü stand unter dem Motto „Ostern“ konnte sich sehen lassen:

Bunter Thai-Salat mit Mango und Gemüse, dazu gebratene Garnelen

Kalbsinvoltini mit Bärlauch und Hausgeräuchertem, dazu hausgemachte Ravioli mit Spargel und Ricotta gefüllt, in Orangenbutter geschwenkt

Österliches Überraschungsdessert (Quark-Aprikosen-Bisquitdessert im Glas mit selbstgemachten Osterhasen aus Mürbteig)

Käse und Schinkenspezialitäten aus der hauseigenen Metzgerei mit selbst gebackenem Ciabatta

Einen Tag Chef sein und den Eltern und Ausbildern zeigen,

Die Allianz Vertretung in Ihrer Nähe.



Peter Prankl

Allianz Generalvertretung
Achenweg 8, 83101 Achenmühle
Tel.: 0 80 32.51 23
Fax: 0 80 32.1463
peter.prankl@allianz.de

Allianz 

AKTUELLES AUS ROHRDORF



Modelltisch

was man gelernt hat. Das war eine gelungene Erfahrung für die Auszubildenden.

Die Eltern und Ausbilder waren sich einig, dass sich die Mühe der Auszubildenden gelohnt hat und freuten sich über die gelungene Veranstaltung.

Wer Interesse an einer Ausbildung im Hotel zur Post hat: Für das Ausbildungsjahr 2021 sind noch Ausbildungsplätze frei.

Text/Fotos: Hotel zur Post Rohrdorf



Korbinian Schmid (links im Vordergrund), Tobias Kloo (daneben rechts im Hintergrund), Vanessa Bucchi (ganz hinten) und David Brand (ganz hinten) bei der Vorbereitung der Kalbsinvoltni und Spargelravioli

Fundamt Rohrdorf

Im gemeindlichen Fundamt wurden folgende Gegenstände abgegeben:

Ring und Rollator

Wer einen solchen Gegenstand vermisst, wendet sich bitte an die Gemeinde Rohrdorf, Tel. 08032/9564-0



Katharinenheim Endorf e.V.
Seit 1920: Kinder und Senioren in guten Händen

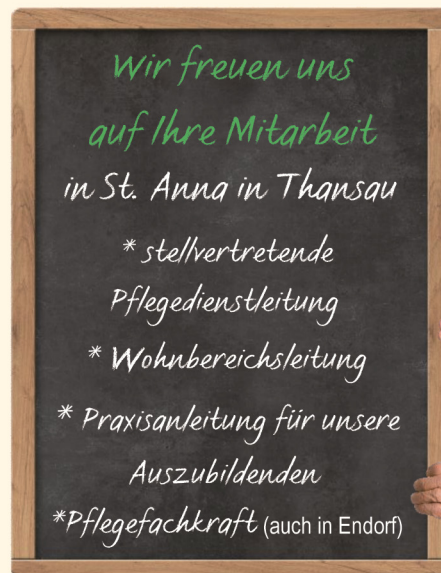

in Voll- oder Teilzeit



Bewerben Sie sich jetzt
– wir freuen uns auf Sie!

Ihre Fähigkeiten:

- Freude am Umgang mit Senioren
- Offenheit und Teamstärke
- Persönlichkeit und Selbstbewusstsein

Wir bieten:

- Vergütung nach AVR (in Anlehnung an TVöD)
- Zusatzversorgung (betriebliche Altersvorsorge)
- Betriebsinterne und externe Fortbildungen
- gutes Betriebsklima in einem motivierten Team

Detaillierte Informationen finden Sie auf unserer Website:

Ihre aussagekräftigen Bewerbungsunterlagen senden Sie bitte an:
Katharinenheim Endorf e. V., Frau Anita Read
83093 Bad Endorf, Katharinenheimstr. 18
oder per E-Mail: bewerbung@katharinenheim.de



AKTUELLES AUS ROHRDORF



Wahlhelferaufruf zur Bundestagswahl Wahlhelfer steigen in der Impf-Priorität

Am 26.09.2021 findet die Wahl zum 20. Deutschen Bundestag statt. Zur Durchführung und Auszählung der Wahl werden wieder zahlreiche Wahlhelferinnen und Wahlhelfer benötigt.

Das Amt der Wahlhelferin oder des Wahlhelfers beansprucht praktisch nur einen Tag - im Gegensatz zu manchen anderen Ehrenämtern - und wird mit 50 Euro entschädigt.

Alle Helferinnen und Helfer werden zudem mit FFP2 Masken ausgestattet und es besteht die Möglichkeit, vor Beginn des Ehrenamtes einen kostenlosen Corona-Schnelltest durchzuführen.

Die wichtigste Meldung kam kurz vor Redaktionsschluss. Alle Wahlhelferinnen und Wahlhelfer mit erhöhter Priorität (Gruppe 3) haben durch das Ehrenamt einen **Anspruch auf eine Schutzimpfung gegen das Coronavirus SARS-CoV-2**, so der Bundeswahlleiter Dr. Georg Thiel.

Bei Interesse oder weitergehenden Fragen bitte bei Herrn Grick, Tel.: 08032/9564-33, grick@rohrdorf.de melden.

Text: Gemeinde Rohrdorf

Corona-Testmöglichkeit vor Inn Apotheke in Thansau Kostenlose Schnelltests mit Zertifikat Team Garaventa sponsert Container

Das Gemeindegebiet Rohrdorf hat seit Freitag, 26. März 2021 vor der Thansauer Inn Apotheke ein COVID 19-Testzentrum. Dabei handelt es sich um einen vom Team Garaventa gesponserten Container, an dem Bürgerinnen und Bürger aus Rohrdorf und den umliegenden Ortschaften



Der zehnjährige Ivan Gottenöf aus Thansau will eine Schulfreundin besuchen und macht deshalb einen Corona-Test. Links im Bild ist Vater Matthäus Gottenöf, rechts Apotheker Stefan Thalmeier



v.l.n.r.: Karl Garaventa (Team Garaventa), Markus Bauer (Inhaber Inn Apotheke), Johannes Herterich (kaufmännischer Leiter Inn Apotheke), Stefan Thalmeier (Apotheker), Irmgard Runge (Filialleiterin Inn Apotheke)

ten einen zertifizierten Schnelltest machen lassen können.

Wer einen Test machen lassen will

„Wer für einen Grenzübertritt, Krankenhaus- oder Altenheimbesuch negativ auf Corona getestet sein muss, findet bei uns am Container ein passgenaues Angebot“, sagt Markus Bauer, der Inhaber der Thansauer Inn Apotheke. „Bereits nach 15 Minuten bekommen getestete Kundinnen und Kunden ihr Ergebnis mit Zertifikat.“

Einfacher Vorgang zur Anmeldung

Die Anmeldung ist einfach: Wer sich testen lassen möchte, geht auf die Website innapotheke-online.de, registriert sich und wählt einen für sich passenden Termin aus. Ein anschließend vom Dienstleister EcoCare per Mail vergebener QR-Code sorgt für eine zügige Abwicklung vor Ort: Der Kunde zeigt den Code sowie seinen Personalweis, dann kann der Test beginnen. Der Apotheker führt in Schutzkleidung ein Stäbchen in die Nase der zu testenden Person ein, mehr ist nicht nötig. Das Testergebnis kommt per E-Mail, die Online-Einsicht dazu erfolgt im internen Bereich von EcoCare, zu der die zuvor registrierte Person über die Website der Inn Apotheke Zugang hat. Sämtliche Vorgaben zum

Mit Glas arbeiten, wohnen, leben

INN - Glasbau
ROSENHEIM ■■■■

- Ausführung aller Neu- / Reparaturverglasungen
- Ganzglastrennwände und Ganzglasduschen
- Küchenrückwände
- Spiegel- und Glasschleiferei
- Sonnen- und Sichtschutz im Isolierglas
- Glasüberdachungen

INN-Glasbau GmbH
Ing.-Anton-Kathrein-Str. 10 - 83101 Rohrdorf - Thansau
Fax 08031 / 70437 info@inn-glasbau.de Tel. 08031 / 70868

www.innglasbau.de

AKTUELLES AUS ROHRDORF

Datenschutz werden selbstverständlich eingehalten.

Auch telefonische Anmeldung möglich

Ältere, nicht technikaffine Menschen können sich aber auch telefonisch unter der 08031/9 00 30 77 zum Corona-test in Thansau anmelden und das Ergebnis nach kurzer Wartezeit auf Papier mit Stempel erhalten.

Thansau bei den ersten Teststationen im Landkreis Rosenheim

Bei der nun eingerichteten Corona-Teststation in Thansau handelt es sich um eine der wenigen Möglichkeiten in der Stadt und im Landkreis Rosenheim. Jede Person kann einmal pro Woche so einen kostenlosen Corona-Schnelltest machen lassen. Die Kosten hierfür tragen die Krankenkassen.

Offizielles Testergebnis

„Der Unterschied zu den Schnelltests, die es zu kaufen gibt, ist die Gültigkeit“, erklärt Apotheken-Inhaber Markus Bauer. „Wer ein offizielles Testergebnis braucht, ist bei uns genau richtig. Wir sagen herzlichen Dank an den Bauträger und Baubetreuer Team Garaventa für die Bereitstellung des Containers.“

Text/Fotos: Team Garaventa



„Kinderzimmer ohne Ecken – Hurra, wir brüten“



„Gluck, gluck ...“ ruft die Hühnermama, egal ob sie brütet oder bereits mit ihren Küken spazieren geht. Daher auch ihr Name „Glucke“. Ist das Ei gelegt, wärmt sie dieses 21 Tage, bis der Nachwuchs sich durch die Schale pickt.

Dieses Abenteuer durften Groß und Klein in der „Zwergermühle“ miterleben und begleiten – nur ohne Henne.

Vierzehn Hühnereier und zwei Gänseeier lagen seit Anfang März in einem warmen Brutkasten. Bei genau 38,3° Grad Celsius und einer bestimmten Luftfeuchtigkeit begann das Abenteuer „Kinderzimmer ohne Ecken“.

Für uns hieß es geduldig sein. Neugierig kamen jeden Tag die Kinder aus Krippe, Kindergarten und Hort um einen Blick auf die Eier, durch das kleine Guckfenster im Brutkasten, zu erhaschen.

Nach ein paar Tagen durchleuchtete man gemeinsam mit einer Taschenlampe die Eier, um zu sehen, ob in absehbarer Zeit Nachwuchs kommt.



Pünktlich nach 21 Tagen machten sich die Küken bereit zum Schlüpfen. Insgesamt haben es acht geschafft und sind in ihr neues Kinderzimmer eingezogen. Täglich bestaunten die Kinder und Erwachsenen das Treiben im kleinen „Stall“.

Am Gründonnerstag hieß es dann leider Abschied nehmen. Die Küken zogen auf den Hühnerhof zu ihres Gleichen.

Text: Integratives Haus für Kinder Zwergermühle Achenmühle

STIHL

MÄHROBOTER. VON STIHL.
BRINGEN IHREN RASEN IN BESTFORM.

GERNE BERATEN WIR SIE !
ZUVERLÄSSIG. PERSÖNLICH. NAH.

PERRET
TECHNIK FÜR LAND | FORST | KOMMUNAL & GARTEN

PERRET GmbH
Rauwöhrstr. 40
83115 Neubeuern
www.perret-gmbh.de

Öffnungszeiten: Mo-Fr 8.00-12.00 + 13.30-17.30 Uhr, Sa 8.00-12.00 Uhr

AKTUELLES AUS ROHRDORF



**Wohl dem Verein, der Handwerker
in seinen Reihen hat...**
Sitzungsraum und Gwandraum
im Achentaler Heimathaus eingerichtet



Der neue Sitzungsraum

Bei den Rohrdorfer Trachtlern haben gleich mehrere Schreiner, die aus Vereinssicht stille Corona-Zeit genutzt und die Räumlichkeiten unter dem neuen Bühnenanbau für ihre zukünftige Verwendung hergerichtet.

Schränke für das Theatergewand und Requisiten

Die zahlreichen Theater-Gewänder und kleineren Requisiten des Vereinstheaters haben nun genügend und ordentlichen Platz gefunden. Hierfür sorgte Christian Weindl mit dem Einbau einer neuen Schrankwand, die bereits fertig



Theatergewand und Requisiten an neuem Ort

eingeräumt und beschriftet wurde.

Trachtengewänder vor Feuchtigkeit geschützt

Auch die Trachtengewänder des Vereins bekommen einen angemessenen Aufbewahrungsort. Bisher waren die Ver-

Schrank 3		
verschiedene Übergardinen	Vorhangzubehör	Schaumgummi schwarzer Stoff „auf der Rolle“ künstliche Spinnweben „Allegorieflügel“ beim Schusternazi verschiedene Übergardinen
verschiedene Übergardinen	Gardinen und Sofaüberwurf „Allegorievorhang“ beim Schusternazi	Sofakissen verschiedene Übergardinen Regiekammerlvorhang
Männerhosen, 4 „Mittenwalder“ Hosenträger, Männermäntel, Männermorgentmantel, Livrees		
Koffer	1 Schachtel mit Schuhleisten	Fensterhintergrundbilder „München“
kleiner Rucksack		Schminkkoffer
Mehlsieb		

Beschriftung Theaterschrank: Alles hat seinen Platz



**FEUCHTE GEBÄUDE
nutzbar machen!**
Zuverlässig und Dauerhaft

Andreas Humbs
Bauwert Erhaltung GmbH

SPEZIALFACHBETRIEB FÜR BAUTENSCHUTZ & BAUSANIERUNG

Mutzenweg 2 · 83115 Neubeuern · Tel. 0 80 35/96 65 44-0 · Fax /-22



www.humbs-bauwerterhaltung.de
info@humbs-bauwerterhaltung.de

Spezialabdichtung
im Keller-, Balkon-,
Terrassenbereich
nach DIN 18195

Fugentechnik
Sanierung im Hochbau
nach DIN 18540

Sand- und
Feuchtstrahlen,
Oberflächentechnik

CM Feuchtigkeits
messung, Labor-
untersuchung

Leckortung mit
Wärmebildkamera
Endoskopie

Fachbetrieb gemäß
§ 19 I WHG
TPD Bayern e.V.
überwacht

Wasserschadenbeseitigung
Gebäudetrocknung
Schimmelsanierung

Planung und
Erstellung von
Sanierungskonzepten

Technische
Beratung

Terrassen-
& Pflasterbau

AKTUELLES AUS ROHRDORF



Blick in den Theaterschrank

einsjoppen, Kinder-Lederhosen, Dirndlstoffe etc. über mehrere Schränke, teils privat, verteilt. Bald können alle Gewänder zentral und gut gelagert im Heimathaus für die Weitergabe an die Vereinsmitglieder am „Gwanddauschdog“ zusammengetragen werden. Aus diesem Grund führt Richard Schmid gerade Luftfeuchtigkeitsmessungen durch, um bestmögliche Lagerbedingungen zu schaffen.

Sitzungsraum mit neuer Registratur und größerem Tisch

Im neuen Sitzungsraum wurde von der Schreinerei Stefan Opperer eine Registratur eingebaut, in der neben den schriftlichen Unterlagen auch die beiden Vereinsfahnen ihren Platz finden. Ebenso stiftete er einen passenden Sitzungstisch, an dem die über zwanzig Vorstandsmitglieder ausreichend Platz bei den hoffentlich bald wieder in Präsenz stattfindenden Sitzungen haben.

Vielen Dank von Seiten des Vereins an alle Beteiligten, die ihre Arbeitszeit und das Material für den Verein spendeten!

Text/Fotos: GTEV Achantaler e. V.



Die Sitzungsglocke steht bereit

Redaktionsschluss für redaktionelle Beiträge in der Juniausgabe:
 Mittwoch, 12. Mai 2021
rsz@rohrdorf.de
rsz@samerberg.de

**KATHOLISCHE
FRAUENGEMEINSCHAFT
Thansau**



Die Frauengemeinschaft Thansau
lädt herzlich ein zur diesjährigen

Maiandacht
am Dienstag, 11. Mai 2021
um 19.00 Uhr in der Pfarrkirche Thansau.

Es gelten die jeweils im aktuellen Kirchenzettel veröffentlichten Corona-Vorgaben.

Text: kfd Thansau

PFARRVERBAND ROHRDORF



ROHRDORF · TÖRWANG · THANSAU · HOHENMOOS · LAUTERBACH

Verabschiedung langjähriger Ministrantinnen in Lauterbach

Nach dem Gottesdienst am Ostermontag am Dorfhaus Lauterbach verabschiedete Pfarrer Robert Baumgartner zwei langjährige Ministrantinnen.

Johanna Brunner war neun Jahre und Stephanie Lechner war sieben Jahre im Kirchendienst als Ministrantin tätig. Pfarrer Baumgartner bedankte sich bei den Beiden für ihre Mithilfe im Altardienst und überreichte eine Urkunde als Dank für Dienste.

Text: Pfarrgemeinde Lauterbach



v.l. Johanna Brunner, Herr Pfarrer Robert Baumgartner und Stephanie Lechner

AKTUELLES AUS ROHRDORF

PFLASTERBAU
STRASSENBAU
KANALBAU

ROBERT BRAUN
 STRASSENBAUERMEISTER

83101 ROHRDORF
 ROSENHEIMERSTR. 23
 TEL. 0 80 31 - 39 60 02
 FAX 0 80 31 - 39 60 04

braun_pflasterbau@gmx.de



**Osterhase Paul besuchte
 Rohrdorfer Grundschüler**
 Im Auftrag des Elternbeirats
 unterwegs gewesen



Als Zeichen der Anerkennung für alles, was die Kleinsten in diesem Jahr in der Schule, im Homeschooling, sowie als auch im Privatleben leisten und akzeptieren müssen, beauftragte der Elternbeirat der Grundschule Rohrdorf den Osterhasen „Paul“, allen Kindern einen Besuch abzustatten. Rechtzeitig vor dem erneuten Lockdown schaffte er es noch, für jedes Kind und für den Rest der Schulgemeinschaft, ein handgemachtes gefülltes Osterhasen-Tütlerl zu verstecken und jeder Klasse einen persönlichen Brief zu



**Das Glück dieser Erde,
 liegt auf dem
 Rücken der Pferde...**

Wer kann sich nicht daran erinnern, als man in Kindertagen das erste Mal auf einem Pony oder Pferd reiten durfte. Diese Liebe zu den galoppierenden Vierbeinern hat sich bei vielen Kindern bis in unsere Tage erhalten. Umso mehr freuten sich die Kinder über die Anschaffung von Holzpferden, auf denen sie „fast in echt“ ihrer Leidenschaft für das Reiten nachkommen können. Ermöglicht hat die Anschaffung von drei großen und zwei kleinen Holzpferden mit Sätteln und Zaumzeug das Sozialprojekt „Kick For Help“ vom TSV Rohrdorf-Thansau. Groß war die Freude an einem sonnigen Frühlingstag im März, als Christian Reisner zur Übergabe eines Schecks in Höhe von 1.500 Euro ins Haus kam und diesen der Einrichtungsleitung Birgit Kreipl überreichte.

An dieser Stelle ein ganz herzliches Vergelt's Gott an „Kick For Help“ und Christian Reisner!

Text und Foto: Haus für Kinder Heilige Familie



Christian Reisner von Kick For Help bei der Scheckübergabe an die Kindergartenleiterin Birgit Kreipl und die Kinder

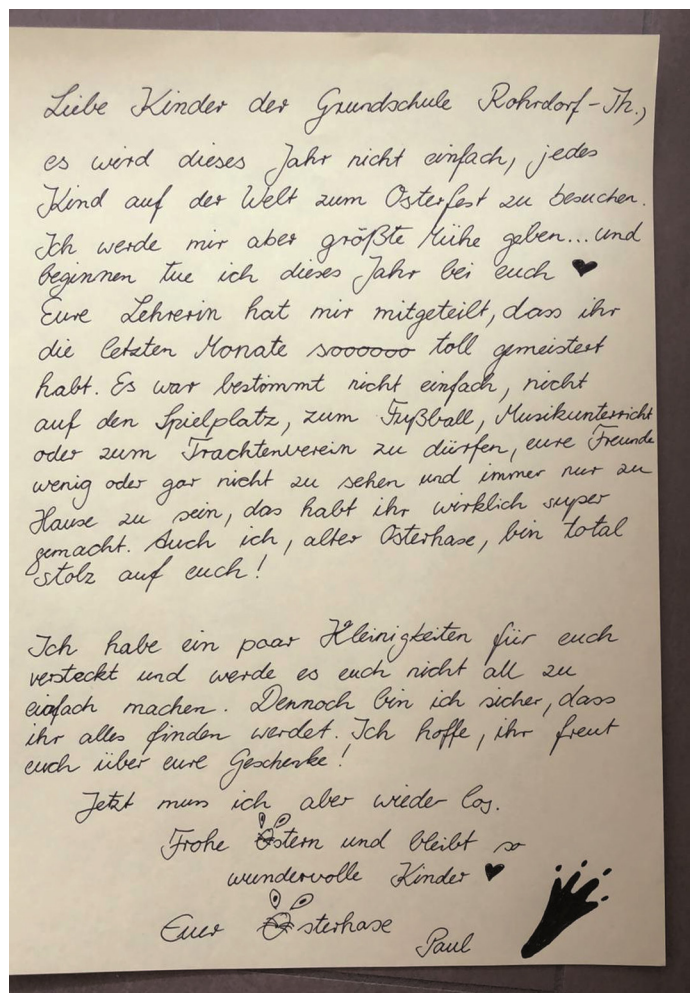

AKTUELLES AUS ROHRDORF



hinterlassen. Die Freude bei allen Beteiligten war riesen-groß. Ein bisschen Normalität sowie Tradition und alle waren glücklich. Manchmal füllen die kleinsten Dinge den größten Platz in unseren Herzen.



Text: Elternbeirat Grundschule Rohrdorf



Neue Informationen zum Kinderreisepass

Mit Änderung des Passgesetzes zum 01.01.2021 hat sich die Gültigkeit der Kinderreisepässe geändert. Kinderreisepässe haben seitdem bei ihrer Ausstellung nicht mehr wie bisher eine Gültigkeit von maximal sechs Jahren, sondern nur noch von einem Jahr. Auf jeden Fall endet die Gültigkeit mit der Vollendung des zwölften Lebensjahres.

Lediglich Kinderreisepässe, die bereits vor dem 01.01.2021 beantragt worden sind, behalten die Gültigkeit von sechs Jahren (maximal bis zur Vollendung des 12. Lebensjahres). Die Gebühr für die Ausstellung der Kinderreisepässe beträgt 13 Euro, für die Verlängerung um ein weiteres Jahr bzw. für die Aktualisierung des Lichtbildes beträgt sie jeweils 6 Euro.

Aufgrund der Verkürzung der Gültigkeitsdauer **erhalten Sie keine Erinnerungsbriefe mehr.** Eine Verlängerung ist nur möglich, sofern der Kinderreisepass noch nicht abgelaufen ist.

Bei Rückfragen steht das Einwohnermeldeamt gerne zur Verfügung.

Text: Gemeinde Rohrdorf



PRECHTL
Hier geht's mir gut

Regionale Woche in allen Märkten vom 17.-22. Mai 2021

- Bad Aibling Ebersberger Straße 1
- Brannenburg Nußdorfer Straße 33
- Raubling Friedrich-Fuckel-Straße 1
- Bad Feilnbach Kufsteiner Straße 44

Regional einkaufen & genießen

Produkte, die wir in unserer Werbung mit dem „Regional einkaufen & genießen“ Logo auszeichnen, erfüllen immer folgende Kriterien:

- Ort der Produktion, Verarbeitung oder Veredelung im Umkreis von max. 40 km Luftlinie unserer Märkte
- Stärkung der regionalen Strukturen
- Umweltschonung durch kurze Lieferwege
- Gleichbleibend hohe Qualität der Produkte



Unsere Lieferanten in der Regionalen Woche:

- Metzgerei Hilger
- Fleischwaren Wimmer
- Feinkost Heiss
- Regionalladen Pronberger
- Simsseer Weidefleisch
- Das Waldschwein
- Nimm's Regional
- Dorfkäserei Hubert Stadler
- Stubenalm Käserei
- Käserei Plangger
- Fischzucht Köppelmühle



Ab Mittwoch, 19. Mai 2021
Regionaler Marktstand* in allen Märkten



* = in Bad Feilnbach an der Wursttheke erhältlich.

Öffnungszeiten: Montag bis Samstag 8.00 bis 20.00 Uhr

prechtl.de

AKTUELLES AUS ROHRDORF



Dr. Günter Fuchs zum 80. Geburtstag gratuliert

Die Schießsaison musste leider aus bekannten Gründen ausfallen und ebenso die um Ostern stattfindende Preisverteilung des Endschießens, die für die Gratulation zum 80. Geburtstag einen schöneren Rahmen geboten hätte. Aber trotz der Umstände freuten sich alle sehr auf diesen Anlass und gratulierten Dr. Günter Fuchs, der seit Jahren zu den erfolgreichsten AufLAGeschützen des Vereins zählt, zum runden Geburtstag und übergaben ihm, neben den Glückwünschen des ganzen Vereins, eine wunderschöne Schützenscheibe. Die Vorstandschaft und Mitglieder wünschen Herrn Dr. Günter Fuchs weiterhin viel Gesundheit und in der im Herbst hoffentlich startenden Saison wieder ein gutes Auge und eine ruhige Hand!

Text/Foto: Altschützen Rohrdorf



Wolfgang Kerling bei der Übergabe der Schützenscheibe an den Jubilar Dr. Günter Fuchs

geben wird, Ausdauer und Fitness mit modernen Fitnessgeräten zu trainieren. Hier sind tägliche Trainingsmöglichkeiten in einem sehr breiten zeitlichen Rahmen geplant, so dass jedes Mitglied passende Trainingszeiten finden kann. Im Obergeschoss werden sowohl die bewährten als auch viele zusätzliche neue Fitnesskurse stattfinden. Des Weiteren sind auch Spezialkurse am Wochenende und die Verwirklichung von vielen weiteren Ideen geplant.

Die laufenden Betriebskosten für das Gebäude wird der Verein übernehmen. Für die Baukosten werden neben dem Zuschuss der Gemeinde auch Spenden von Privat und Firmen erbeten. Auf der Homepage www.tsv-rohrdorf.de sind die laufenden Spendenaktionen zu finden.

Text: TSV Rohrdorf-Thansau e. V.

Nachruf Franz Schäfer Ehrenmitglied des TSV Rohrdorf-Thansau verstarb im Alter von 97 Jahren



Franz Schäfer war ein Mensch voller Tatendrang. Zusammen mit seinem Schwager Eduard Sagberger war er die treibende Kraft für den Aufbau der Skiabteilung im TSV Rohrdorf-Thansau. Das war bereits 1950 – fünf Jahre nach Kriegsende.

Nach einer entbehrungsreichen Jugend, dem Kriegsdienst und der Kriegsgefangenschaft, die ihn mehr als einmal in Lebensgefahr brachte, waren Teile seines

besonderen und oft aufgezwungenen Lebens. Als Franz schließlich in Thansau seine Heimat fand, waren die Erlebnisse und Abenteuer, die er bis dahin hinter sich ließ, ausreichend für zwei Leben und er wollte nur noch in Ruhe in seiner neuen Heimat leben.

Franz war jedoch voller Energie und nachdem er als Kind im Winter oft mit den Skiern zur Schule fahren musste, er wäre sonst nicht hingekommen, wurde seine große Leidenschaft den Kindern der Gemeinde Skifahren beizubringen. Nach der Gründung der Skiabteilung lernten viele Generationen von Gemeindebürgern und Kindern bei Franz das Skifahren. Er war geschätzt und beliebt zugleich. Bei jeder Aktivität der Skiabteilung war Franz Schäfer stets zur Stelle. Nach vierzig Jahren Übungsleitertätigkeit ging er 1990 schließlich mit 66 Jahren in den wohlverdienten Ruhestand.

Im gleichen Jahr wurde der Schäfer Franz für seine Verdienste um den Verein die Ehrenmitgliedschaft des TSV Rohrdorf-Thansau verliehen. Selbstverständlich war er auch nach dem Rückzug aus dem aktiven Dienst weiter am



Haus für Fitness: Die Planungen schreiten voran



In der Dezember-Sitzung hat der Gemeinderat den Planungen des TSV Rohrdorf-Thansau für den Neubau eines Fitnessgebäudes am Turner Hölzl grundsätzlich zugestimmt. Die Verantwortlichen des TSV haben in den letzten Monaten die Planung in verschiedenen Richtungen weitergeführt.

Zu den diversen Spendenaktionen im Gemeindegebiet wurde auch ein Zuschussantrag beim Bayerischen Landessportverband auf den Weg gebracht.

Die Firma „Team Garaventa“ wurde mit der Erstellung eines Plans beauftragt. Das Gebäude würde in einer zum Ort passenden Optik entstehen und funktional alle Bedingungen erfüllen.

Vorgesehen ist, dass in das Erdgeschoss des Gebäudes der Kraftsport einzieht, sowie es zusätzlich die Möglichkeit

AKTUELLES AUS ROHRDORF

Vereinsleben interessiert. Solange es seine Gesundheit zuließ, nahm er auch regelmäßig an den Jahreshauptversammlungen teil.

Sämtliche Skilehrer zeugen Franz Schäfer Respekt und Bewunderung, seiner Person und seinem Lebenswerk. Der TSV Rohrdorf-Thansau wird ihm stets ein ehrendes Andenken bewahren. Text: TSV Rohrdorf-Thansau e.V.

Hausverwaltung

für Objekt
(5 Wohneinheiten) gesucht
Mobil: 0151 / 14 07 50 43



Wichtige Hinweise der RSZ-Redaktion

- Der Redaktionsschluss ist immer der 12. eines Monats (Ausnahme: im Dezember früher wg. den Feiertagen, bitte dazu auf das in der Dezember-Ausgabe angegebene Datum achten!) für die RSZ-Ausgabe des Folgemonats. Bitte senden Sie Ihre Beiträge bis zu diesem Tag per E-Mail an uns unter rsz@rohrdorf.de. Später gesendete Beiträge können leider nicht mehr berücksichtigt werden.
- Bitte immer den Namen des/der Autoren/in (auch des Vereins) unter den Text schreiben.
- Fotos bitte nicht in die Textdatei mit einbinden, sondern als extra Datei (jpg- oder tif-Format) in der Originalgröße mailen (notwendige Größe zur Veröffentlichung: mindestens ein Megabyte). Bitte wegen der viel zu geringen Bildqualität keine Whats-App-Fotos schicken!
- Wer sich mit der Rechtschreibung nicht sicher ist, kann seinen fertigen Artikel über die in Word eingebaute Rechtschreibprüfung laufen lassen.
- Bitte formulieren Sie für jeden Artikel eine Titelzeile und liefern Sie, wenn ein Foto mitgeschickt wird, am besten gleich eine passende Bildunterschrift mit.
- Alle Logos, die schon einmal in der RSZ abgedruckt wurden, brauchen Sie nicht noch einmal neu zu senden.
- Zahlen im Fließtext (z.B. „Es haben sich neun Teilnehmer gemeldet“) schreibt man bis einschl. der Dreizehn immer als Wort, erst ab 14 dann in Ziffern.
- Wenn Sie mehrere Artikel liefern, bitte immer nur einen Artikel (Text und ein Foto) pro Mail, damit es besser zugeordnet werden kann.
- Um das Layout/die Gestaltung müssen Sie sich keine Gedanken machen. Dafür ist die Redaktion zuständig. Schicken Sie gerne alles „unformatiert“ und die Bilder bitte immer in größtmöglicher Auflösung (mind. ein MB).

Text: RSZ-Redaktion, Gemeinde Rohrdorf



Sitzungs- und Terminplan der Gemeinde Rohrdorf

Mai 2021

19.05.2021 Bauausschuss	19.00 Uhr
19.05.2021 Gemeinderat	20.00 Uhr

Die Sitzungen finden unter Einhaltung der aktuell geltenden Hygiene- und Abstandsregeln zum Schutz vor dem Coronavirus in der Turner-Hölzl-Halle Rohrdorf statt.

Es gilt insbesondere die Pflicht, eine FFP2-Maske zu tragen und den Mindestabstand von 1,50 Meter einzuhalten.

Der Zugang zu den Sitzungen ist nur über den unteren Hallen-Haupteingang möglich.

Es erfolgt eine Zugangskontrolle mit Registrierung der Zuhörer.

Zutritt erhalten nur Personen, die keine Krankheitssymptome aufweisen, nicht von infektionsschutzrechtlichen Quarantänemaßnahmen betroffen sind und eine FFP2-Maske tragen.

Da nur begrenzte Zuhörerplätze zur Verfügung stehen, kann der Zugang zur Sitzung beschränkt werden.

Hinweis zur Bauausschuss-Sitzung

Vollständige Baugesuche müssen zwei Wochen vor der Sitzung im Rathaus Rohrdorf eingereicht sein, wenn sie auf die Tagesordnung der Sitzung genommen werden sollen.

Wenn die Bauausschusssitzung entfällt, beginnt die Gemeinderatssitzung bereits um 19.30 Uhr!

Bitte beachten Sie dazu immer den aktuellen Aushang an den öffentlichen Anschlagtafeln und den Hinweis auf der Gemeindehomepage!

Änderungen wegen noch nicht absehbarer Ereignisse entnehmen Sie bitte der Tagespresse und der gemeindlichen Internet-Seite unter www.rohrdorf.de.

Text: Gemeinde Rohrdorf

AKTUELLES AUS ROHRDORF

Bücherei Höhenmoos – Wir sind online!

Vielleicht werden einige den Kopf schütteln. Die kleine Bücherei in Höhenmoos, die weder Telefon noch Internet hat! Ausgerechnet die, die noch alles von Hand in Karteikarten eintragen – die gehen mit einer eigenen Homepage online!

Langer Wunsch

Die Idee eine eigene Homepage zu gestalten besteht schon lange. Immer wieder kam es zu Situationen in denen man sich gewünscht hat, die Leser besser erreichen zu können. Und gerade in der Coronazeit mit Schließzeit ja – nein – ja – da wäre es einfacher gewesen das Ganze schnell bekannt zu geben. Oder bei Sonderöffnungszeiten. Oder für den Lieferservice.

Homepage

Und jetzt ist sie da.

Unter www.buecherei-hoehenmoos.com kann jeder auf den ersten Blick erkennen, was es Aktuelles in der Bücherei gibt. Sofort auf der Startseite wird bekannt gegeben, ob die Bücherei geöffnet hat. Und hier eine kurze Information für alle Leser/innen: Büchereien sind von dem ganzen Inzidenzwirrwarr ausgenommen. Sie dürfen – mit angepasstem Hygienekonzept – immer geöffnet haben, AUßER: Die Gemeinde ordnet die Schließung an.

Wir über uns

Die Homepage kann aber noch mehr. Zunächst wird über die Bücherei selber informiert. Wer also wissen möchte, seit wann es die Bücherei gibt und welches Team darin arbeitet, der braucht nur auf „Wir über uns“ zu gehen. Auch findet man hier einen Überblick über die aktuelle Anzahl der Medien und einen Jahresbericht. Und zu guter Letzt erfährt man dort mit welchen Schulen und Kindergärten die Bücherei zusammenarbeitet.

Organisation und Veranstaltungen

Unter „Organisation“ kann man alles über Anmeldung, Beitrag und Ausleihbedingungen nachlesen. Der Menüpunkt „Veranstaltungen“ ist noch ziemlich leer, aber das Bücherei-Team hofft auch hier bald viele Einträge machen zu können.

Neue Medien

Im Ordner „Neue Medien“ werden alle Medien vorgestellt, die monatlich in die Bücherei aufgenommen wurden. Anhand eines Fotos und dem Klapptext kann man sich im Voraus informieren, was es neues gibt und auch, ob ein Buch aus einer Serie, auf das man vielleicht wartet, endlich angekommen ist.

Leseempfehlungen

Und jeden Monat gibt es unter „Leseempfehlungen“ Tipps, welche Bücher interessant zum Lesen sein könnten. Natür-

lich spiegeln diese Empfehlungen nur die subjektive Meinung des Schreibers wieder, aber jeder, der ein Buch aus der Bücherei empfehlen möchte, kann einen kurzen Text in der Bücherei abgeben und dieser wird dann auf der Seite veröffentlicht.

Kontakt und Anfahrt

Als letztes gibt es noch den Punkt Kontakt und Anfahrt. Hier gibt es auch eine Neuerung, denn die Bücherei hat eine eigene E-Mail-Adresse. Entweder über das Kontaktformular auf der Homepage oder unter buecherei-hoehenmoos@t-online.de kann man Kontakt mit dem Team aufnehmen. Keine Bange – auch wenn die Bücherei jetzt online geht – die Bücherei-Höhenmoos bleibt immer noch die kleine Landbücherei, die alles ohne Büchereisoftware erledigt und die sich zwar sehr freut, wenn die Homepage angenommen wird, aber noch mehr freut sich das Team natürlich, ihre Leser/innen persönlich zu sehen. Und eins ändert sich auch jetzt nicht:

Die Öffnungszeiten: Mittwoch von 15.00-16.00 Uhr und Sonntag von ca. 10.45 – 11.30 Uhr.

Text/(Foto): Bücherei Höhenmoos

lassen Sie sich verwöhnen ...

Fußpflege

Sandra Schwarzbach

Dorfstraße 27 • 83115 Neubuern • Telefon \Fax 08035 \ 2586

Neuer technischer Mitarbeiter übernimmt Bauhofleitung

Da der bisherige technische Mitarbeiter der Gemeinde Rohrdorf, Herr Norbert Malterer, bald in Ruhestand geht, wurde Anfang April Herr Georg Schweiger aus Frasdorf eingestellt und übernimmt in seiner Funktion auch die Leitung des gemeindlichen Bauhofs. Erster Bürgermeister Simon Hausstetter freute sich, dass die Techniker-Stelle wiederbesetzt werden konnte und wünschte Herrn Schweiger alles Gute für seine Tätigkeit. Text/Foto: Gemeinde Rohrdorf



AKTUELLES AUS ROHRDORF

INNergie

Energie von hier.

CO₂-freies Tanken für E-Autos im Versorgungsgebiet der INNergie

Besitzer von Elektroautos können mittlerweile in fünf INNergie-Gemeinden an öffentlichen Ladesäulen Strom tanken. Der regionale Energieversorger betreibt Ladepunkte in Kolbermoor, Oberaudorf, Raubling, Schechen und Stephanskirchen. Alle Stationen laden E-Autos ausschließlich mit Ökostrom aus Wasserkraft.

Standorte der INNergie-Elektrotankstellen

- **Kolbermoor:** Spinnereinsel 3
- **Oberaudorf:** Geigelsteinstr. 2
- **Raubling:** Rosenheimer Str. 2
- **Schechen:** Wasserburger Str. 20
- **Stephanskirchen:** Rathausplatz 1 und
Walderinger Str. 80
am Sportplatz

Ladesäulen unterstützen gängige Ladekarten & Apps

Um die INNergie-Tankstellen zu benutzen, müssen Fahrer weder Kunde der INNergie sein noch sich eigens anmelden. Sofern sie eine Tankkarte oder Tank-App eines anderen Anbieters besitzen, können sie damit auch an den INNergie-Ladesäulen bezahlen. Unterstützt werden zum Beispiel Apps und Karten der Stadtwerke Rosenheim und München, ebenso von Fahrzeugherstellern wie BMW, Daimler oder VW. Außerdem sind die INNergie-Säulen Teil von Lade-netz.de, einem der größten Elektrotankstellennetze hierzulande. Wer keine Karte oder App zur Hand hat, fotografiert einen QR-Code an der Tanksäule mit dem Handy. Der QR-Code ruft eine mobile Website auf, über die man per Kreditkarte zahlt.



INNergie
Energie von hier.

Energie für alle! Direkt aus der Nachbarschaft.

Wir sind Ihr regionaler Partner für die sichere Versorgung mit klimaschonender Nahwärme, umweltfreundlichem Erdgas und Ökostrom aus 100% Wasserkraft. Und das zu fairen Preisen.

08031 365-2929 www.inn-ergie.de

Tanksäulen laden zwei E-Autos gleichzeitig

Jede Säule kann zeitgleich zwei Elektroautos mit einer Leistung von 22 Kilowatt aufladen. Umweltfreundlicher Elektroantrieb und Ökostrom ermöglichen so schadstoff- und CO₂-freie Elektromobilität in der Region. Die Tankstellen sind mit dem gängigen Stecker „IEC-Typ-2“ ausgestattet. Zum Tanken stecken die Fahrzeughalter das mitgebrachte Ladekabel ihres Fahrzeugs in die Station.

Geplant, installiert und betrieben von der INNergie

Als Kooperationspartner der Gemeinden kümmert sich die INNergie um Planung, Installation und Betrieb der Ladestationen. „Wir bieten fertige Ladelösungen für klimafreundliche E-Mobilität“, erklärt Sebastian Ranner, Geschäftsführer der INNergie. „Eine gut ausgebaute, flächendeckende Ladeinfrastruktur ist notwendig für die Akzeptanz von Elektroautos“, sagt Ranner. Darum versorgt die INNergie neben Kommunen auch Mehrfamilienhäuser mit einer Ladeinfrastruktur für E-Autos.

Weitere Informationen und persönlicher Kontakt unter: kundenzentrum@inn-ergie.de.

AKTUELLES AUS ROHRDORF



**LANDKREIS
ROSENHEIM**



Wussten Sie schon, dass...
...man Restmüllsäcke
für 5 Euro in der Gemeindeverwaltung
(08032 9564-38) nach
Terminvereinbarung erwerben kann?

Aus der Gemeinderatssitzung vom 18.03.2021

Ortsgestaltungssatzung für Gemeindegebiet aufgehoben – Stellplatzsatzung erlassen

Die Ortsgestaltungssatzung der Gemeinde Rohrdorf aus dem Jahr 2002 ist in die Jahre gekommen und in einigen Punkten überholt. Aufgrund einer Vielzahl von Abweichungen seit dem Inkrafttreten der Satzung war eine Umsetzung praktisch kaum mehr möglich. Der Gemeinderat folgte daher der Empfehlung der Verwaltung, die Ortsgestaltungssatzung komplett aufzuheben und den Stellplatzbedarf in einer eigenen Satzung zu regeln. Anders als die aufgehobene Ortsgestaltungssatzung, gilt die Stellplatzsatzung für das gesamte Gemeindegebiet, soweit nicht rechtsverbindliche Bebauungspläne entsprechende Regelungen enthalten. Für die Ermittlung der jeweiligen Stellplatzanzahl enthält die neue Satzung als Anlage eine Richtzahlenliste. Bei Wohngebäuden mit einer Wohneinheit unter 50 m² ist ein Stellplatz, bei Wohneinheiten über 50 m² sind zwei Stellplätze erforderlich. Für Besucher muss zudem je drei Wohneinheiten ein zusätzlicher Stellplatz nachgewiesen werden, d. h. beispielsweise bei einem Wohngebäude mit neun Wohneinheiten sind zusätzlich drei Besucher-Stellplätze notwendig. Bei Gebäuden mit einem Bedarf von mehr als acht Stellplätzen kann die Gemeinde die Errichtung einer Tiefgarage verlangen.

Aufstellung einer Einbeziehungssatzung an der Simsseestraße in Lauterbach

Für die Umsetzung eines Bauantrags auf Errichtung von zwei Einfamilienhäusern an der Tinninger-See-Straße in Lauterbach, zu dem der Bauausschuss bereits das Einvernehmen erteilt hat, fordert das Landratsamt Rosenheim die Aufstellung einer Einbeziehungssatzung. Der Gemeinderat beschloss, für das Bauvorhaben eine Einbeziehungssatzung aufzustellen und den Planungsauftrag an das Büro Wüstinger+Rickert Architekten und Stadtplaner PartGmbH, Frasdorf, zu vergeben. Die Kosten für die Einbeziehungssatzung müssen vom Antragsteller getragen werden.

Bebauungsplan „Thansauer Auen“ wird geändert

Für den Anbau einer Doppelhaushälfte an ein bestehendes Einfamilienhaus an der Innstraße in Thansau ist eine Änderung des Bebauungsplanes TH 2 „Thansauer Auen“ erforderlich, da das Vorhaben hinsichtlich der Baugrenzen den Bebauungsplanfestsetzungen widerspricht. Nachdem die betroffenen Nachbarn ihre Zustimmung erteilt haben, stimmt der Gemeinderat der Bebauungsplanänderung zu. Mit den Planungsarbeiten für das Verfahren wird das Büro Wüstinger+Rickert Architekten und Stadtplaner PartGmbH, Frasdorf, beauftragt. Die Kosten der Bebauungsplanänderung haben die Antragsteller zu tragen.

Bauantrag auf Funkmast-Erhöhung bei Immelberg einstimmig abgelehnt

Die Deutsche Funkturm GmbH plant den Austausch eines 20-Meter-Stahlrohrmastes gegen einen 40,47-Meter-Stahlgittermasten östlich von Immelberg. Das Grundstück liegt gemäß § 35 Baugesetzbuch im Außenbereich, der Masttausch wird nach § 35 Abs. 1 Nr. 3 Baugesetzbuch als privilegiertes Vorhaben zur öffentlichen Versorgung mit Telekommunikationsdienstleistungen beantragt. Der Gemeinderat lehnte einstimmig das gemeindliche Einvernehmen zu diesem Bauantrag ab.

Keine Bodenschweller in einem Teilbereich der Finkenstraße in Thansau

Eine Nachbarschaftsgemeinschaft beantragt für einen Teilbereich der Finkenstraße in Thansau zur Verkehrsberuhigung die Errichtung von zwei Bodenschwellern. Für den Bereich der Finkenstraße gilt bereits Tempo-30. Der Gemeinderat sprach sich einstimmig gegen den Antrag und die Errichtung von Bodenschwellern auf der Finkenstraße aus.

Hermann Kolb

Ihr Trauerberater für Rohrdorf, Thansau und Umgebung

Mit unserer 75-jährigen Erfahrung erledigen wir für Sie alle Formalitäten einer Bestattung und stehen Ihnen im Trauerfall rund um die Uhr zur Verfügung.



SCHMID BESTATTUNGEN
Rohrdorf · Angermühlstraße 9 · 08032 5658



Haushalt für 2021 beschlossen

Nach der Vorberatung der Haushalts Eckdaten durch den Hauptverwaltungs-, Finanz- und Kulturausschuss

AKTUELLES AUS ROHRDORF

AIWANGER

Naturstein

Steinmetz & Gestalter



MEISTERBETRIEB

- ◆ Grabsteine
- ◆ Einfassungen
- ◆ Grabinschriften
- ◆ Grabstein Reinigung
- ◆ Urnengräber
- ◆ Grabschmuck/Zubehör
- ◆ Restaurierung & Renovierung
- ◆ Böden Naturstein
- ◆ Bäder Naturstein, auch Fliesen-Feinstein-Großformat
- ◆ Arbeitsplatten Naturstein
- ◆ Stein-Treppen/-Podeste
- ◆ Fensterbretter
- ◆ Terrassen
- ◆ Gartengestaltung - Stein

Ideen, Visionen, in Form und Stein...
einzigartig wie der Mensch.

<p>Werkstatt: 0173/362 90 27 Kufsteiner Str. 136 83064 Raubling</p>	<p>Büro: 08032/18 80 52 Wolfsgrubenstr. 11 83101 Rohrdorf</p>
--	--

am 18.02.2021 wurde von der Verwaltung der Haushaltsentwurf ausgearbeitet. Der Haushalt 2021 weist ein Gesamtvolumen von rund 20 Mio. Euro, davon ca. 17,1 Mio. Euro im Verwaltungs- und 2,9 Mio. Euro im Vermögenshaushalt, auf. Die Gewerbesteuer, heuer mit 7 Mio. Euro geplant, bleibt dabei die wichtigste Einnahmequelle. Dahinter folgen die Beteiligungen an der Einkommenssteuer mit rund 3,9 Mio. Euro, sowie an der Umsatzsteuer mit 714.000,00 Euro und die Grundsteuer B in Höhe von 643.000,00 Euro. Auf der Ausgabenseite macht die Kreisumlage mit 4,6 Mio. Euro, die die Gemeinde auf der Grundlage der Steuereinnahmen vor zwei Jahren an den Landkreis Rosenheim abführen muss, den größten Posten aus. An Gewerbesteuerumlage hat die Gemeinde einen Betrag von jeweils knapp 1,6 Mio. Euro und Personalkostenschüsse in Höhe von rund 2 Mio. Euro für die Kindertageseinrichtungen zu leisten. Für den Ausbau der gemeindlichen Wasserversorgung, unter anderem ist heuer der Neubau des Hochbehälters in Taffenreuth geplant, ist ein Betrag von rund 1,4 Mio. Euro vorgesehen. Außerdem werden im Haushalt für den Straßenbau/-unterhalt 770.000,00 Euro und für den Kanalbau 250.000,00 Euro bereitgestellt. Erfreulicherweise kann der Haushalt auch in diesem Jahr wieder ohne die Inanspruchnahme eines Darlehens finanziert werden. Der Gemeinderat verabschiedete einstimmig den Haushaltsplan 2021 samt Anlagen und die Finanzplanung für die Jahre 2022 bis 2024.

Vereinbarung für Trägerschaft des Naturkindergartens Rohrdorf

In der Sitzung vom 22.12.2020 hat der Gemeinderat Rohrdorf beschlossen, die Trägerschaft für den Naturkindergarten Rohrdorf an den Montessori-Förderverein Rosenheim/Rohrdorf zu vergeben. Der Förderverein wird zu diesem Zweck eine Montessori-Naturkindergarten Rohrdorf GmbH gründen, mit der nun eine Trägervereinbarung abgeschlossen werden soll, die die Übernahme des ungedeckten Betriebsaufwands („Defizitvereinbarung“) regelt. Eine solche Vereinbarung besteht ebenfalls mit der Arbeiterwohlfahrt und der Katholischen Kirche, die wiederum Träger der bestehenden Einrichtungen in der Gemeinde Rohrdorf sind. Dieser Vertrag orientiert sich an den bestehenden Trägervereinbarungen und sieht ebenfalls eine 90-prozentige

Übernahme des ungedeckten Betriebsaufwands vor. Da eine solche Vereinbarung frühestens nach fünf Jahren regulär gekündigt werden kann, sieht Art. 72 der Gemeindeordnung eine Genehmigung durch das Landratsamt Rosenheim als Rechtsaufsicht vor. Der Gemeinderat stimmte der vorgelegten Trägervereinbarung der Montessori-Naturkindergarten Rohrdorf GmbH zu und beauftragte die Verwaltung, die Genehmigung durch das Landratsamt einzuholen.

Gemeinsame Heizung für gemeindliche Gebäude in Achenmühle

Die alte Ölheizung im Altbau des Integrativen Hauses für Kinder „Zwergermühle“ in Achenmühle soll ausgetauscht werden. In der letzten Hauptverwaltungs-, Finanz- und Kulturausschusssitzung wurde aus Gründen der Energieeffizienz dazu beschlossen, über das beauftragte Ingenieurbüro prüfen zu lassen, ob eine gemeinsame Heizzentrale für den Alt-, den Neubau und evtl. das Dorfhaus Achenmühle möglich ist und welche Kosten dafür anfallen. Im Neubau des Integrativen Hauses für Kinder befindet sich bereits eine energieeffiziente Pelletheizung, die bei einer Einbeziehung der beiden weiteren Gebäude allerdings ersetzt werden muss. Eine gemeinsame Heizungsanlage im Kita-Neubau, unter Anbindung der beiden anderen Gebäude über eine Nahwärmeleitung, ist aus energietechnischer Sicht sinnvoll, die Kosten für diese Lösung betragen rund 188.000,00 Euro. Rund 45 % der Kosten förderfähig. Da für das Vorhaben noch eine Förderung beantragt werden muss, kann die Maßnahme erst 2022 umgesetzt werden. Der Gemeinderat entschied sich für diese nachhaltige Lösung und die Einrichtung einer gemeinsamen Heizungsanlage für alle drei gemeindlichen Liegenschaften. Die Verwaltung erhielt den Auftrag prüfen zu lassen, ob für die Umsetzung noch der Einsatz von Solarthermie oder Photovoltaik zweckmäßig ist.

Ratsinformationssystem als weiterer Schritt der Digitalisierung

Für die weitere Digitalisierung der Gemeindeverwaltung wurden mehrere Angebote für die Einführung eines Ratsinformationssystems eingeholt. Ziel des Systems ist es, die ganze Sitzungsdienstarbeit von der Verwaltung über die Gemeinderatsmitglieder bis hin zur Bürgerinformation über die gemeindliche Homepage zu vereinfachen und zukünftig rein elektronisch abzuwickeln. Der Gemeinderat stimmte der Einführung eines entsprechenden Systems zu und erteilte den Auftrag an den Softwareanbieter multi-INTERmedia GmbH, Lohr am Main. Die Firma wurde vom Gemeinderat auch mit der Überarbeitung des gemeindlichen Internet-Auftritts, der aber einige Vorlaufzeit in Anspruch nehmen wird, beauftragt.

Text: Gemeinde Rohrdorf

AKTUELLES AUS ROHRDORF UND SAMERBERG

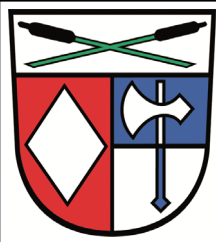

Gemeinde Rohrdorf sucht Flächen

Die Gemeinde benötigt immer wieder Ausgleichsflächen als Tauschgrundstücke für gemeindliche Baumaßnahmen, auch um die Infrastruktur zu gewährleisten. Hochwasserschutzmaßnahmen, Rückhaltebecken, Schulen, Kindergärten, usw. können zum Teil nur so ermöglicht werden.

Jeder, ein Grundstück veräußern möchte, kann sich gerne mit der Gemeinde Rohrdorf, Herrn Bürgermeister Simon Hausstetter, Telefon 08032 9564-34 oder dem Geschäftsführer, Herrn Schoenleber, Telefon 08032 9564-23 in Verbindung setzen.

Text: Gemeinde Rohrdorf

**Wir kaufen Wohnmobile
+ Wohnwagen
03944 - 36160**



WOHNMOBIL-CENTER
Am Wasserturm www.wm-aw.de



ÖKO-MODELLREGION
HOCHRIES-KAMPFENWAND-WENDELSTEIN

„Bio – was steckt dahinter?“

ist eine Serie der Öko-Modellregion Hochries-Kampfenwand-Wendelstein. Ziel der Öko-Modellregion ist, die Bio-Landwirtschaft und die Herstellung von regionalen Bio-Lebensmitteln in den acht Mitgliedsgemeinden Aschau, Bad Aibling, Bad Feilnbach, Frasdorf, Neubauern, Raubling, Rohrdorf und Samerberg zu fördern.

Einkaufsstudien und das zunehmende Angebot von Bio-Lebensmitteln im Lebensmitteleinzelhandel zeigen, dass sich Verbraucher*innen beim Einkaufen immer öfter für biologisch erzeugte Lebensmittel entscheiden. Diesen Trend hat die Corona-Pandemie sogar noch verstärkt. Besonders die Kombination aus regional und bio überzeugt Verbraucher*innen. Doch wissen Sie, was hinter Bio-Lebensmitteln steckt? In jeder Folge dieser Serie stellen wir die Besonderheiten der Biolandwirtschaft vor.

Bio-Zeichen bieten Orientierung

Immer mehr Verbraucher kennen die Vorteile von biologisch erzeugten Lebensmitteln und wollen sich beim Einkaufen bewusst für Bio entscheiden. Doch welche Zeichen verraten, dass es sich um ein Bio-Lebensmittel handelt und warum gibt es unterschiedliche Logos auf Bio-Lebensmitteln?

EU-Bio-Logo und Deutsches Bio-Siegel



Das EU-Bio-Logo (Euro-Blatt) ist verpflichtend auf allen vorverpackten Bio-Lebensmitteln

Quelle: Europäische Kommission



Das sechseckige Deutsche Bio-Siegel kann zusätzlich auf Bio-Lebensmitteln angebracht werden

Quelle: BMEL

Lebensmittel, die in der EU mit „Bio“ oder „Öko“ bezeichnet werden, müssen den EU-Rechtsvorschriften für den ökologischen Landbau entsprechen und vorverpackte Lebensmittel müssen das EU-Bio-Logo tragen. Alle Betriebe, die Bio-Lebensmittel erzeugen und verarbeiten werden mindestens einmal im Jahr von einer unabhängigen und zugelassenen Kontrollstelle überprüft. Diese jährlichen Kontrollen stellen sicher, dass die Vorgaben der EU-Rechtsvorschriften für den ökologischen Landbau eingehalten werden und in einem Bioprodukt auch wirklich Bio drin ist.

Ergänzend zum EU-Bio-Logo kann auch das sechseckige Deutsche Bio-Siegel verwendet werden.

Gentechnik – Ein absolutes Tabu im Biolandbau

Gentechnik ist mit den Grundsätzen des biologischen Landbaus nicht vereinbar und deshalb prinzipiell verboten. Die europaweite rechtliche Grundlage für den Ökolandbau sind die EU-Rechtsvorschriften für den ökologischen Landbau. Sie verbieten die Anwendung gentechnisch veränderter Organismen (GVO) und auch die Verwendung von Erzeugnissen, die mit oder durch GMO erzeugt wurden. Das bedeutet z.B., dass gentechnisch veränderte Sojabohnen weder in der Fütterung noch in der Lebensmittelherstellung, beispielsweise für Tofu, verwendet werden dürfen. Es dürfen auch keine Enzyme verwendet werden, die mit Hilfe von GMO hergestellt wurden. Die Verwendung als Saatgut, Dünge- oder Pflanzenschutzmittel ist ebenfalls verboten. Eine separate Auslobung mit dem Logo „ohne Gentechnik“ ist somit für Bio-Produkte nicht nötig.



Die vier größten Bio-Verbände in Bayern sind Bioland, Naturland, Demeter und Biokreis

Quelle Bioland, Naturland, Demeter und Biokreis

Bioland, Naturland, Demeter, Biokreis

Bioland, Naturland, Demeter und Biokreis sind die größten Bio-Verbände in Bayern. Jeder Verband hat sein eigenes Verbandszeichen. Die EU-Rechtsvorschriften für den ökologischen Landbau bilden die Grundlage für die Vorschriften

AKTUELLES AUS ROHRDORF UND SAMERBERG

der Verbände. Darüber hinaus hat jeder Verband darauf aufbauend eigene, strengere Regelungen aufgestellt. Betriebe, die Mitglied bei einem Verband sind, müssen also die EU-Rechtsvorschriften für den ökologischen Landbau einhalten und zusätzliche verbandsspezifische Vorgaben erfüllen. Im Gegenzug dürfen sie ergänzend zu dem EU-Bio-Logo auch das Verbandszeichen auf ihren Produkten anbringen.

Das Bayerische Bio-Siegel



Ein Lebensmittel mit dem Bayerischen Biosiegel ist durch und durch bayerisch
Quelle: LVÖ Bayern

Das Bayerische Bio-Siegel darf nur auf Bio-Produkten verwendet werden, die hohe Qualitäts- und Herkunftskriterien erfüllen. Die Qualitätsstandards orientieren sich in wesentlichen Punkten an den vier in Bayern aktiven Bio-Verbänden. Bei einem Bio-Lebensmittel mit dem Bayerischen Biosiegel müssen die Produktrohstoffe aus

Bayern stammen. Zudem müssen alle Produktionsschritte in Bayern erfolgen.

**Klassische Familie
(3 Personen: Vater, Mutter, Kind)
sucht bezahlbares Haus oder
Erdgeschosswohnung.
Landwirtschaftlicher Hintergrund,
Wachhund vorhanden.
Hausmeistertätigkeit oder sonstige
Hilfe wird gern übernommen.
Telefon: 08032 / 989 466**

Für den Verbraucher bedeutet das also:

Ein Produkt mit dem EU-Bio-Logo wurde nach den europaweit einheitlichen gesetzlichen Bio-Mindeststandards hergestellt.

Die Verwendung von GVO oder deren Erzeugnissen ist durch diesen Mindeststandard verboten.

Die Bioverbände (Bioland, Naturland, Demeter, Biokreis) halten die EU-Rechtsvorschriften für den ökologischen Landbau ein und haben zusätzlich weitere Auflagen.

Wer bio und regional kaufen möchte, kann sich auch am Bayerischen Biosiegel orientieren.

Text/Bilder: Öko-Modellregion HKW

rb-as.de

Peter Bauer
unser Spezialist für
Ihr Eigentum
Ihre Immobilie hat es verdient!

Egal ob Kaufen oder Verkaufen, privat oder gewerblich - Peter Bauer ist unser Immobilien-spezialist für Sie vor Ort. Als ausgebildeter Immobilienfachwirt ist er bestens über den Markt informiert und ermittelt für Sie den aktuellen Wert Ihres Objektes. Vereinbaren Sie einen Termin und lassen Sie sich unverbindlich beraten.

Ihr persönliches Finanzierungsangebot erhalten Sie selbstverständlich auch bei uns!

stark, heimisch, unabhängig.

Raiffeisenbank
Aschau-Samerberg eG

AKTUELLES VOM SAMERBERG

Speisen zum Mitnehmen in der Corona Zeit!

Gasthof Maurer, Grainbach, Tel. 08032-8212

Donnerstag bis Sonntag 11.30 - 14.00 Uhr sowie 17.00 - 20.00 Uhr

www.maurer-samerberg.de

Gasthof Alpenrose, Grainbach, Tel. 08032-8263

Freitag Abends Aktion ab 17.00 - 19.30 Uhr, sowie Samstag/Sonntag 12.30 - 13.30 Uhr und

17.00 - 19.30 Uhr. Zusätzlich Schmankerlhäusl täglich geöffnet zur Selbstbedienung

www.alpenrose-samerberg.de

Hotel zur Post, Törwang, Tel. 08032-8613

Freitag und Samstag 17.00 - 19.30 Uhr sowie Sonntag 11.30 - 13.30 Uhr

www.hotel-post-samerberg.de

Gasthof Schinkensepp, Obereck

Samstag und Sonntag von 12.00 Uhr - 16.00 Uhr, Hausgemachte Kuchen und heiße Getränke

www.schinkensepp.bayern

Bitte unterstützen Sie unsere örtliche Gastronomie und gönnen sich was Gutes zum Essen!

Gewerbeverband



Uwe Hammerschmid
Erster Vorsitzender
Gewerbeverband
Rohrdorf-Samerberg



"Samazwergal kommts herbei... wir suchen jetzt das Osterei..."

Am Gründonnerstag war es soweit...gemeinsam mit den Kindern, welche zu diesem Zeitpunkt die Notbetreuung in Anspruch nahmen, machten wir uns nicht nur auf die Suche nach bunten Ostereiern, nein, sondern natürlich auch auf die Suche nach dem Osterhasen. Von unserem Treffpunkt am Parkplatz des Lehrbienenstands ging es durch den Wald rein in die Filzen und tatsächlich fanden sich auch hier und da versteckt unter Wurzeln und Steinen bunte Ostereier genauso wie kleine Süßigkeiten.

Unser kleiner Ausflug lässt uns neben der spannenden Suche die Natur hautnah erleben und lädt uns ein, in ein naturreiches Kennenlernen, Staunen und Erkunden im Wald.

Es wurden Tipis und Wippen aus Ästen gebaut, Käfer erforscht und kleine Wichtelhäuser errichtet.

Das Wetter war traumhaft sonnig und nach einer erfolgreichen Suche und einem gut gefüllten Osternest, ging es



weiter zu einem schönen Platz auf einer sonnigen Lichtung um gemütlich Brotzeit zu machen. Gut gestärkt ging es dann auf den Heimweg durch Pfützen und letzte Schneereste. Am Parkplatz wieder angekommen wurden alle Zwergalkinder glücklich und zufrieden wieder ihren Eltern übergeben.

Die Kinder, welche grad nicht unsere Einrichtung besuchen, gingen natürlich nicht leer aus und durften am Nachmittag mit ihren Eltern im Garten des Pfarrheims ihr Osternest suchen und fanden dies genauso spannend und schön.

Ein ganz herzliches Dankeschön gilt der Familie Pia und Simon Deindl, vom Schererhof in Hundham, für die vielen bunten spendierten Ostereier.

Die Frage wie wohl der Osterhase wirklich aussieht bleibt offen...vielleicht finden wir ihn ja im nächsten Jahr.



Redaktionsschluss für redaktionelle
Beiträge in der Juniausgabe:
Mittwoch, 12. Mai 2021
rsz@rohrdorf.de
rsz@samerberg.de

AKTUELLES VOM SAMERBERG

Finanzielle Erleichterungen beim WSV Samerberg e.V.

Wie fast jeder Bürger und jede Institution leidet auch der WSV Samerberg unter den Folgen und Einschränkungen der Corona-Pandemie. In den vergangenen 12 Monaten war nur in wenigen Bereichen bzw. nur in kurzen Zeiträumen ein geregeltes Sportangebot möglich. In den kommenden Monaten wird es zudem weiterhin Einschränkungen oder Ausfälle geben.

Viele Sportvereine und Sportverbände klagen bereits jetzt über einen massiven Mitgliederschwund aufgrund der Pandemiefolgen. Beim WSV können wir diesen Trend glücklicherweise noch nicht bestätigen und bedanken uns auf diesem Wege sehr herzlich für die Vereinstreue.

Nachdem der WSV in den letzten Jahren gut gewirtschaftet hat und da durch den Ausfall vieler Sportangebote auch die laufenden Kosten zurückgegangen sind, möchten wir im Jahr 2021 unseren Mitgliedern und Gönnern finanziell entgegenkommen. Deshalb hat die Vorstandschaft folgende Beschlüsse gefasst:

- 1) Der Hauptvereinsbeitrag für 2021 (Lastschriftinzug erfolgt in den Sommermonaten) wird nur über 50 % des jeweiligen Beitragsatzes erhoben.
- 2) Für die Abteilungen Ski Alpin, Langlauf und Fußball wird in diesem Jahr kein Spartenbeitrag abgebucht.
- 3) Alle Sponsoren und Gönner, welche uns z. B. durch Logos auf den Vereinsbussen oder durch Werbeanlagen an unseren Sportanlagen unterstützen, können in diesem Jahr eine Aussetzung der Abbuchung erwirken. In diesem Fall bitten wir um eine kurze E-Mail an josef@hubertoerwang.de.

Wir hoffen sehr, dass wir in einigen Monaten wieder weitestgehend in einen Regelbetrieb zurückkehren können. Wir freuen uns schon jetzt darauf, in allen Abteilungen und mit unseren Breitensportangeboten wieder durchstarten zu können.

Text: Josef Huber

D' Baschtla suachan des schenste Ei

Leider herrscht seit Herbst eine Corona-bedingte Pause der Plattlerproben. Die Kinder des GTEV Almenrausch Roßholzen durften sich zwar an Nikolaus über ein Sackerl und in der Faschingszeit über eine „Baschtla-Gaudi-Tüte“ freuen, doch das war der Jugendleiterin

Irmi Fink nicht genug. Deshalb hat sie sich zur Osterzeit was ganz Besonderes für ihre Kinder überlegt und hat unter dem Motto „D' Baschtla suachan des schenste Ei“ einen Osterei-Malwettbewerb ins Leben gerufen.

Alle Kinder des GTEV Almenrausch Roßholzen waren aufgerufen ein Osterei zum Thema „Trachtenverein zu Ostern“ zu gestalten. In zwei Altersgruppen wurden dann jeweils drei Sieger-Eier von einer 8-Köpfigen Jury gewählt. Die Gewinner durften sich über einen Gutschein der Dandlberg Alm freuen. Alle Eier konnten am Ostermontag an einem Osterstrauß in der Kirche St. Bartholomäus in Roßholzen bewundert werden.

Die Jugendbeauftragten des Trachtenvereins hoffen nun auf ein baldiges Beginnen der Plattlerproben und darauf, ganz viele neue Trachtenkinder kennenlernen zu dürfen!

Text und Bilder: Susanne Deindl





HILFE bei müden Augen !

Wir schaffen Abhilfe mit einer individuellen Computerbrille:

Komplett schon ab € 139.-

Augenoptik

am Schloßberg

Geschäft:
Salzburger Straße 19
83071 Stephanskirchen
Telefon: 08031-12416

Privat:
Hammererweg 61
83071 Stephanskirchen
Telefon: 08036-306732

AKTUELLES VOM SAMERBERG

...gemeinsam mit Tradition, Herz und Erfahrung!



GEORG
HARTL®

BESTATTUNGEN GMBH

„Oftmals sind Kinder mit einem schmerzlichen Verlust konfrontiert. Wir unterstützen Sie umfangreich!“

Michael Hartl - Bestattermeister

08031 - 21 92 30 | Ellmaierstraße 2-4 | 83022 Rosenheim

www.hartl-bestattungen.de

Die Zenz Kapelle bei Geisenkam Aus der Serie „Flurdenkmäler auf dem Samerberg

An der Verbindungsstraße zwischen den Orten Geisenkam und Törwang steht die Kapelle der Familie Staber vom Zenznhof in Geisenkam, mit Blick zur Hochries.

Nach mündlicher Überlieferung soll dieser Kapellenbildstock, der von der Bevölkerung allgemein als Kapelle bezeichnet wird, genauso wie die in Sichtweite stehende Wastl Kapelle als Pestkapelle erbaut worden sein.

Auch die Kapellenform ist ähnlich.



Nach Erzählungen soll, als die Pest am Samerberg wütete, von den Menschen hier am Zenznhof nur eine einzige Frau diese schreckliche Seuche überlebt haben.

Zum Dank ließ sie diese kleine Kapelle zu Ehren Mariä Trost erbauen. Im Innern ist ein schönes Gemälde angebracht mit der Darstellung Mariä Trost – die Muttergottes mit dem Jesuskind – und die Inschrift:

»Hl. Maria vom Trost bitt für uns«.

Pfarrer Dürnegger schreibt dazu: »Krieg, Hunger und Pest hatten tiefe Wunden in das Lebensmark der deutschen Nation eingeschnitten, als man 1650 zählte, aber bald erblühte neues Leben aus den Ruinen«.

Die Marienverehrung hatte am Samerberg seit jeher einen hohen Stellenwert. Die Törwanger Kirche birgt neben dem Deckengemälde Mariä Trost auch einen Bruderschaftsaltar Mariä Trost. Diese Bruderschaft wurde bereits 1670 in Törwang eingeführt als erste Bruderschaft Mariens weit und breit.

Quelle: Flurdenkmäler auf dem Samerberg; 2. Auflage von Hildegard und Franz Osterhammer 2018 (Frasdorf); Erhältlich: Gästeinformation Rathaus in Törwang

Neue Projekte und neue LEADER-Gelder in der LAG Mangfalltal-Inntal:

Gemeindeentwicklungskonzept Samerberg mit viel Bürgerbeteiligung, Senioren bauen Brücken in Brannenburg, Einzelmaßnahmen im Kleinprojektfonds Bürgerengagement

Auch im Jahr 2021 geht LEADER in der LAG Mangfalltal-Inntal in eine neue Runde. Die EU hat den Förderzeitraum bis Ende 2022 verlängert, und es gibt bayernweit neue Gelder für die Förderung. Einzige Neuerung ist, dass die bayrischen LEADER-Gruppen (LAG) keine eigenen Mittel mehr vergeben, das Geld kommt aus dem zuständigen Münchner Landwirtschaftsministerium (StMELF). Aus diesem Grund treffen die LAG-Gremien die Beschlüsse unter Vorbehalt der Mittelverfügbarkeit.

Das StMELF hat jedoch deutlich zum Ausdruck gebracht, dass für die Verlängerung der Förderphase bis Ende 2022 ausreichend Mittel für die LEADERprojekte in Bayern zur Verfügung stehen.

Unter diesen Bedingungen tagte kürzlich das Entscheidungsgremium der LAG Mangfalltal-Inntal im Jahr 2021 erstmals. Auf digitalem Weg gaben die Mitglieder des Gremiums zwei Projekte zur Förderung frei und bewilligten zwei Einzelmaßnahmen im Kleinprojektfonds Bürgerengagement.

Gemeindeentwicklungskonzept Samerberg

Unter dem Motto „Gemeinsam weiter denken“ will sich die Gemeinde Samerberg der Frage stellen, wohin sie sich in den nächsten Jahren entwickeln möchte.

Zusammen mit den Bürgern und Bürgerinnen und vielen Beteiligten aus den Bereichen Wirtschaft, Verwaltung, Politik und Bürgerschaft will die Gemeinde ein Entwicklungs-

AKTUELLES VOM SAMERBERG

konzept mit konkreten Zielen und Maßnahmen, um diese Ziele zu erreichen, erarbeiten. Basis dieses Konzepts soll ein professionell gesteuerter Leitbildprozess mit einem starken Schwerpunkt auf Beteiligung der Bürger sein. Übergeordnetes Ziel ist es, Samerberg für die zukünftigen Herausforderungen fit zu machen. Dabei sollen Themen behandelt werden, wie eine verbesserte Mobilität und ÖPNV, bessere Vernetzung der touristischen Anbieter und der Erhalt der heimischen Strukturen und Landschaft.

Senioren bauen Brücken in Brannenburg

Der Verein Christliches Sozialwerk Degerndorf-Brannenburg-Flintsbach e.V. möchte mit dem Projekt „Senioren bauen Brücken“ die Vernetzung der Bürger*innen in Brannenburg anregen. Hintergrund ist, dass sich die Gemeinde mit dem neuen Ortsteil Sägmühle auf dem alten Kasernengelände um ein Fünftel der Gesamtbevölkerung vergrößert hat. Die Einbindung des neuen Ortsteils in den Gesamtort ist Ziel des Projekts, für das eine Projektkoordinationsstelle eingerichtet werden soll, die u.a. Kontakte zu etablierten Vereinen und Angeboten herstellt und über die Zielgruppe Senioren und Seniorinnen ein aktives Miteinander anschiebt.

Kleinprojektefonds Bürgerengagement

Aus den Fördergeldern für den Kleinprojektefonds Bürgerengagement unterstützt die LAG Mangfalltal-Inntal Kleinmaßnahmen mit bürgerschaftlichem Engagement. Das Gremium hat für die folgende Maßnahme die Unterstützung unter Vorbehalt der Mittel freigegeben:

„Historische Ausstellung: Nackt in Brannenburg“

Der Verein Neue Künstlerkolonie Brannenburg e.V. erhielt die Zustimmung für eine Ausstellung in der historischen Schmiede über die Ursprünge der Naturheilkunde, der Freikörperkultur und des Ernährungsbewusstseins sowie ihre spezifische lokale Umsetzung.

Ergänzung technische Ausstattung der Heimatkundlichen Sammlung Feldkirchen-Westerham

Um bei Ausstellungen und Vorträgen die heimatkundliche Sammlung besser präsentieren und im Archiv leichter digitalisieren zu können, erhält der Senioren- und Heimatver-

ein Feldkirchen-Westerham e.V. Unterstützung für einen Buchscanner, Farblaserdrucker einen neuen Beamer und entsprechende Ausstellungsleuchten.

Die LAG Mangfalltal-Inntal ist ein Zusammenschluss von 16 Gemeinden, die unter Beteiligung der Bürgerschaft und der lokalen sowie regionalen Akteure eine gemeinsame Lokale Entwicklungsstrategie (LES) für die LEADER-Förderperiode 2014 – 2020 erarbeitet haben und diese nun unter Nutzung von LEADER-Fördermitteln umsetzen. Wenn Sie mehr erfahren oder aktiv mitwirken wollen, besuchen Sie die Website www.lag-mangfalltal-inntal.de oder rufen Sie an unter: 08061 / 90 80 71.

Freude über 15 Enkel und 12 Urenkel

Walburga Bauer aus Nudlbichl feierte ihren 90. Geburtstag



Bei einigermaßen guter Gesundheit und sehr begrenzter Feierlaune durch Corona, feierte Walburga Bauer von Nudlbichl auf dem Samerberg ihren 90. Geburtstag im kleinen Kreis.

Nacheinander zum Gratulieren kamen Bürgermeister Georg Huber, Diakon Günther Schmitzberger und Lisa Marchfelder von der Frauengemeinschaft.

Walburga Bauer, geb. Regnauer, kam 1931 in Seebruck als zweite Tochter zur Welt. Die Mutter starb aber schon bald darauf und sie wurde von Tante und

Onkel wie die eigene Tochter in Seeon, beim Schmied, getrennt von ihrer Schwester, aufgezogen.

In ihrer Jugend kam sie dann nach Frasdorf in Stellung und lernte dort den Samerberger Bauernsohn Josef Bauer kennen. 1952 heirateten sie und Walburga Bauer zog nach Nudlbichl. Das Ehepaar bekam 9 Kinder.

Mittlerweile kann sie Ihren geliebten Garten nicht mehr selbst bewirtschaften, aber sie freut sich, dass ihre Enkel Thomas und Stefan die Tomatenaufzucht übernommen haben. Sie strickt auch heute noch Socken, Topflappen und Hüttenschuhe für Enkel und Urenkel, oder auch so zum Verschenken.

Leider musste sie bereits 1988 von ihrem Ehemann Abschied nehmen und 2009 und 2015 folgten weitere Schicksalsschläge, denn die Töchter Marianne und Wally verlor sie an tödliche Krankheiten.

Trotz allem hat sich Walburga Bauer ihren Lebensmut erhalten, freut sich über den täglichen Besuch des Pflegedienstes und über ihre 15 Enkel und 12 Urenkel.

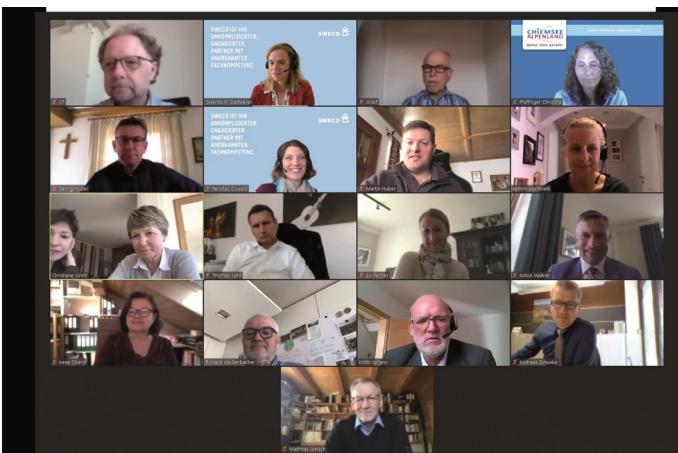

AKTUELLES VOM SAMERBERG

Einstimmiges Ja zum Haushalt 2021

Samerberger Gemeinderat beschließt 8,2 Mio Euro Haushalt

Die Gemeinde Samerberg hat den Haushalt für 2021 verabschiedet. Er umfasst dieses Jahr ein Gesamtvolumen von 8,218 Mio Euro. Damit liegt die Summe um knapp zwei Millionen Euro unter dem Vorjahresniveau. „Die Reduzierung betrifft den Vermögenshaushalt, der nach dem Ende der Kindergarten-Baustelle nun wieder auf dem üblichen Niveau liegt“, erklärte Bürgermeister Georg Huber bei den Haushaltsberatungen im Gemeinderat. Alle Gemeinderäte stimmten dem Entwurf zu. Zuvor hatte bereits der Finanzausschuss das umfangreiche Zahlenwerk vorberaten.

Der Verwaltungshaushalt liegt bei 6,0 Mio Euro, während der Vermögenshaushalt bei 2,1 Mio abschließen soll. „2020 ist die Gemeinde Samerberg finanziell gut über die Runden gekommen, die Folgejahre werden voraussichtlich bedeutend schwieriger“, so Bürgermeister Huber. Kämmerer Werner Fuchs prognostizierte eine Verringerung der Gewerbesteuer um mehr als die Hälfte von 967 000 Euro im Vorjahr auf heuer 450 000 Euro. Die Schlüsselzuweisungen bleiben stabil bei 854 000 Euro (Vorjahr 878 000 Euro), die Beteiligung an der Einkommenssteuer verbessert sich von 1,686 Mio Euro auf nunmehr 1,823 Mio Euro, während die Kreisumlage von 1,370 auf 1,384 Mio Euro ansteigt.

Im Mittelpunkt der Gemeindehaushalte seit 2019 stand die Finanzierung des Kindergarten-Neubaus, der nun mit knapp 5,3 Mio Euro Gesamtbaukosten wie geplant abgeschlossen werden konnte. Trotzdem belastet das Thema auch weiterhin die Gemeindekasse, nachdem die versprochenen Zuschüsse später ausbezahlt werden als erhofft und die Kommune die Baukosten vorfinanzieren muss. Von 2,2 Mio Euro Fördergeldern ist heuer noch eine Million bei den Einnahmen eingeplant.

Weitere große Brocken im Haushalt 2021 liegen vor allem im Tiefbau, denn es stehen die Erschließungen der beiden Baugebiete Heubergstraße in Grainbach (200 000 Euro) und in Hundham (400 000 Euro) bevor, die aber zum Großteil wieder durch Herstellungsbeiträge der Anlieger vereinnahmt werden.

Aber auch für die Breitbandversorgung – die Telekom beginnt in den nächsten Tagen mit dem Bau – gibt die Gemeinde heuer rund 300 000 Euro aus. Weitere größere Ausgaben betreffen die Beteiligung der Gemeinde an dem Brücken-Neubau im Mühlal (125 000 Euro), den Kauf des Mannschaftstransportwagens für die FFW Grainbach (60 000 Euro), die Fertigstellung der FFW Garage in Roßholzen (50 000 Euro) sowie Investitionen in das Trinkwassernetz.

75 000 Euro stehen im Haushalt für einen Straßenbau am Lärchenweg in Ebbaum zur Verfügung. 170 000 Euro Darlehenstilgung und eine Zuführung zur Rücklage in Höhe von 137 000 Euro stehen ebenfalls auf der Ausgabenseite. Auf der Einnahmenseite erwartet die Gemeinde Fördermittel für den Kindergarten Neubau (1 Mio Euro) und für die Feuerwehr-Investitionen (50 000 Euro). Etwa 400 000 Euro

BaderMainzl





BOXENSTOPP GEFÄLLIG?

NUTZEN SIE UNSEREN RADWECHSEL UND FAHREN SIE SICHER DURCH DIE NEUE SAISON.

RADWECHSEL
SCHON AB

€ 25,-

Gleich Termin vereinbaren!

BaderMainzl GmbH & Co. KG
 Äußere Münchener Straße 60 · 83026 Rosenheim
 Tel. 08031 8706-0 · rosenheim@badermainzl.de
www.badermainzl.de

Einnahmen werden durch Grundstücksverkäufe an Einheimische eingeplant.

126 000 Euro beträgt die Investitionspauschale des Freistaats, vom Verwaltungshaushalt kann ein Überschuss von 195 000 Euro im Vermögenshaushalt wieder berücksichtigt werden.

Unverändert bleiben die Steuerhebesätze für Gewerbe- und Grundsteuern in Höhe von 330 Punkten. Geschäftsleiter Andreas Müllinger erläuterte den Stellenplan: derzeit beschäftigt die Gemeinde 61 Mitarbeiterinnen und Mitarbeiter, darunter 26 Teilzeitkräfte.

Haushalte 2018 bis 2021

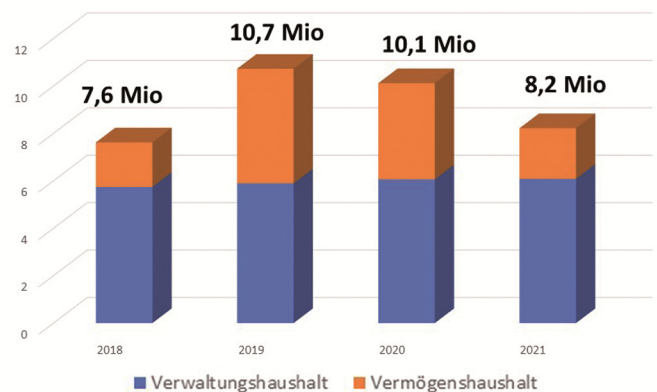

Samerberg: Fortschritte bei Breitband Versorgung

Fachleute informieren Gemeinderat über bevorstehende Baumaßnahme

Auf dem Samerberg beginnen derzeit die Baumaßnahmen für die weitere Versorgung des Gemeindegebiets mit schnellem Internet. Harald Jungmeier und Frank Dentgen von der Telekom gaben in der jüngsten Sitzung des Gemeinderats einen aktuellen Sachstandsbericht. Die Bau-

AKTUELLES VOM SAMERBERG

maßnahmen werden von der beauftragten Firma ISKA in den kommenden vier Monaten durchgeführt, berichtete Jungmeier.

Im Wesentlichen geht es um die Verlegung neuer Glasfaserleitungen in acht Bereichen: von Speckbach (Achenmühle) bis Staben, von Törwang bis Steinkirchen, von Grainbach bis Sonnbach, von Holzmann bis Duft und von Roßholzen bis Schadhub. Durch den sogenannten „Höfebonus“ werden auch die Ortschaften Hartbichl, Ried und Marchwies angeschlossen.

Durch die bevorstehende Aufrüstung der vorhandenen Infrastruktur können auch zahlreiche weitere Anwesen in der unmittelbaren Umgebung der neuen Erschließungen mit höheren Breitband-Verbindungen rechnen, hieß es vom Anbieter. Profitieren kann der aktuelle Ausbau auch von den vorhandenen Leerrohren, die die Gemeinde beim Kanalbau mit verlegen ließ. Im nun geförderten Ausbaubereich sollen die Kunden mit 50 bis 200 Mbit/s versorgt werden, so Harald Jungmeier. Der Breitbandausbau in der Gemeinde wird mit rund 80 % vom Freistaat finanziell bezuschusst.



Die Drillinge (von links) Franziska, Theresa und Maria Griebel aus Samerberg freuten sich sehr, als sie die Zusage für ein gemeinsames Berufsschnupperpraktikum in der Molkerei Berchtesgadener Land bekommen haben.

Zeiten der Corona-Pandemie leider grundsätzlich Mangelware und drei gleichzeitig unterzubringen dann schier unmöglich. Viele Handwerksbetriebe aber auch Großbetriebe sehen sich aktuell nicht im Stande ein Praktikum anzubieten.

Die Griebels bewirtschaften einen Bergbauern-Hof am Samerberg und schlossen sich Anfang 2020 der Molkereigenossenschaft Berchtesgadener Land an. So kam Papa Griebel auf die Idee für seine 15-jährigen Töchter Theresa, Franziska und Maria in der Molkerei um „ein“ Praktikum anzufragen. Alle drei Töchter interessieren sich für naturwissenschaftliche Fächer und wollten sich am liebsten ein Labor als zukünftige Arbeitsstelle anschauen. Maria, die bei den Drillingen optisch leicht aus der Reihe tanzt, hatte dann die Idee sich aufzuteilen und zusätzlich für ein Praktikum als Molkereitechnologe anzufragen – sozusagen um die Chance zu erhöhen, doch noch ein Praktikum im gleichen Betrieb für alle drei möglich zu machen. Der Plan ging auf und so konnten alle drei in der vergangenen Woche bei Berchtesgadener Land ihr Praktikum absolvieren.

Vergangenen Montag ging es für die Drillinge daher statt in die Realschule nach Brannenburg, wo die drei die 9. Klasse besuchen, nach Piding zur Molkerei Berchtesgadener Land. Nachdem alle drei mittels Schnelltest in der Molkerei negativ auf Corona getestet worden waren, ging es für Maria in die Produktion und für die zum Verwechseln ähnlichen Schwestern Theresa und Franziska ins Labor.

Text/Foto: Molkerei Berchtesgadener Land



**Gesucht und gefunden:
Berufspraktikum mal Drei
Molkerei Berchtesgadener Land
erfüllt Wunsch von Drillingen**

Fünf Kinder im schulpflichtigen Alter zu haben, das ist in Zeiten von Homeschooling mit der dafür nötigen technischen Ausstattung und den für konzentriertes Arbeiten nötigen Räumlichkeiten eine fast unlösbare Aufgabe für eine Familie. Wenn dann aber, wie bei Familie Griebel aus Samerberg, die Suche nach dem ersten Berufsschnupperpraktikum zu Coronazeiten für die erstgeborenen Drillinge dazukommt, dann wird es eine echte Herausforderung.

Mit der Molkerei Berchtesgadener Land fand die Familie dann zum Glück doch noch ein Unternehmen, das den Drillingen Theresa, Franziska und Maria den Einblick in den Berufsalltag ermöglichte.

Denkt man an die Fahrerei morgens und abends, dann mag es praktisch erscheinen, wenn alle drei Kinder ähnliche Interessen haben und am liebsten zusammen ein Praktikum absolvieren wollen. Stellen für Schnupperpraktika sind in

Haus sucht Grund oder Bewohner
 "Gmoa & Leit" mir warn gern a Teil vo eich. I bin a 2-Familien-Haus und schau gern aus meim Garten in de Berg. Meine Bewohner san zwoa, seit langem befreundete, junge, ehrenamtlich (Sportverein, FFW, DLRG) engagierte Paare mit Nachwuchs im Anmarsch.
Erbpacht oder Kauf, beides ist für uns okay.
Tel.: 0176/57921541

AKTUELLES VOM SAMERBERG

Raiffeisenbank Aschau-Samerberg unterstützt WSV Samerberg

Der WSV Samerberg bedankt sich sehr herzlich bei der Raiffeisenbank Aschau-Samerberg eG für eine großzügige Spende in Höhe von 500 Euro. Die Tennisabteilung des WSV wird sich davon mit Spielbällen für die anstehende Saison eindecken, welche die Mannschaften im Frühjahr/Sommer für die Punkterunde benötigen. Text: Josef Huber



Geschäftsstellenleiterin Susanne Kunz mit WSV-Vorstand Josef Huber (Mitte) und Tennis-Abteilungsleiter Franz Stadler (links) bei der obligatorischen Scheckübergabe.

Nachwuchsarbeit wird gefördert

Mit einer Spende zugunsten des Musikfördervereins unterstützt die Raiffeisenbank Aschau-Samerberg eG die Nachwuchsarbeit der Musikkapelle Samerberg. Auf dem Bild die symbolische Spendenübergabe von Geschäftsstellenleiterin Susanne Kunz an MFV-Vorstand Sepp Hieber.



Spende zum 125-jähriges Bestehen

Der Obst- und Gartenbauverein Samerberg kann heuer sein 125 jähriges Bestehen feiern. Beim Festabend am 2.Oktober soll dieser Anlass gebührend gefeiert werden. Zu diesem freudigen Jubiläum konnte 1. Vorstand Simon Mayer jetzt einen Scheck von 250 Euro von Frau Susanne Kunz Geschäftsführerin der Raiffeisenbank Samerberg in Empfang nehmen. Das Geld wird für die Jugendarbeit und dem Aufbau einer Gartenwichtelgruppe verwendet.



Drei Filme „Um Himmels willen“ vom Samerberg

An mehreren Plätzen im Rosenheimer Land, insbesondere auf dem Samerberg, auf der Hochries sowie am Tinninger See wurden in den letzten Wochen Film-Aufnahmen für die ARD-Serie „Um Himmels willen“ gemacht. Die Aufnahmen erfolgten unter der Regie von Andi Niessner, die Ausstrahlung der Filme sind für die Dienstage 11. Mai, 18. Mai und 25. Mai im ARD-Abendprogramm ab 20.15 Uhr vorgesehen. Text/Foto: Hötzelberger



Die Hauptdarstellerin Janina Hartwig und Schauspieler Martin Lindow

AKTUELLES VOM SAMERBERG



die lobby für kinder

Steuerberatung als Osterhase!



Die Rosenheimer Niederlassung der WTS und FAS hatte die Idee, Kindern, die durch die Coronasituation besonders belastet waren und vom Kinderschutzbund Rosenheim betreut werden, einen Osterwunsch zu erfüllen. Die Beschäftigten der WTS-Gruppe betätigten sich als Osterhase und so konnten den Mädchen und Jungen viele liebevoll gestaltete Päckchen übergeben werden. Dabei führte nicht nur die Rosenheimer Niederlassung diese Osteraktion durch, sondern alle WTS und FAS-Standorte. „Wir bedanken uns ganz herzlich für diese nette Aktion bei den engagierten Rosenheimer Mitarbeiterinnen und Mitarbeitern und freuen uns mit den Kindern,“ so Kinderschutzbund-Geschäftsführerin Marianne Guggenbichler.

Künstlerische Ostergrüße aus Obereck am Samerberg

In Obereck finden sich am Wegrand besonders auf- und gefällige Ostergrüße. Wie die Aufnahme zeigt, waren den Künstlern keine kreativen Grenzen gesetzt.

Text: Hötzelsperger, Foto: Rainer Nitzsche



Viel Zuspruch für Samerberger „Osterweg in der Filz'n“

Der Samerberger Familiengottesdienstkreis hatte für die heurige Osterzeit in der Samerberger Filze einen Osterweg mit vier Stationen eingerichtet. Die Wegstrecke führte vom Schulteich über die Mesnerkapelle in Grainbach hinunter zur Filzenbrücke bis zur Pestkapelle in Richtung Törwang. Jugendliche, Familien und Erwachsene machten in großer Anzahl alleine oder in Kleingruppen Gebrauch von diesem coronagerechten Angebot. Diakon Günter Schmitzberger freute sich, dass besonders ältere Leute, die wegen der Pandemie derzeit den Gottesdiensten fernbleiben, auf diesem Wege wieder mit dabei waren. Gerne genutzt wurden beim Rundgang die in kleinen Kisten bereitgelegten Ausmalbilder, Bastelbögen, Backrezepte und Noten zum Mitnehmen. Der „Osterweg in der Filz'n“ ist noch bis Sonntag, 11. April aufgebaut und kann individuell begangen werden.

Text/Fotos: Hötzelsperger

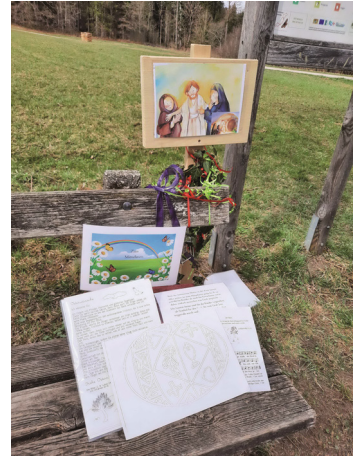

Bernhard Obermair
Uhrmachermeister

Kufsteiner Straße 7
83126 Flintsbach
Telefon: (08034) 70 77 78
Telefax: (08034) 70 77 79

Uhrmacherwerkstatt

Montag - Freitag 09:00 bis 12:00 Uhr
15:00 bis 17:00 Uhr

Bitte vereinbaren Sie einen Termin!

Uhren, Schmuck, Trachtenschmuck

AKTUELLES VOM SAMERBERG

Die Krippe sagt Danke...



Ein herzliches Dankeschön der Krippenkinder, über die Spende von 400 Euro Sitzungsgeld, geht an ein Mitglied des Samerberger Gemeinderats. Die Kinder beider Krippengruppen dürfen sich über neues Puppengeschirr, Magnetbausteine aus Holz und drei Klangschalen in verschiedenen Größen freuen.

....auch an den Osterhasen

Trotz der ungewöhnlichen Zeit, hat der Osterhase auch heuer wieder ein Osternest für jedes Kind in die Krippe gebracht. Da es leider wegen der Notbetreuung nicht allen Kindern erlaubt war die Krippe zu besuchen, haben sich die Erzieherinnen, wie auch schon im letzten Jahr auf den Weg gemacht und den Kindern die Nester nach Hause gefahren. Durch die großzügige Spende der Eltern eines unserer Kinder, durfte sich jedes Krippenkind in diesem Jahr sogar über zwei Osternester freuen. Vielen Dank, lieber Osterhase!

Das Team der Kinderkrippe



Besondere Projekte im Kindergarten Samerberg

Pünktlich zur Fastenzeit wurde das Thema „Gesundheit“ innerhalb zweier Projektwochen in den Mittelpunkt gestellt.

Speziell in diesen zwei Gesundheitswochen standen den Kindern vielfältige Angebote zum Thema gesunder und ausgewogener Ernährung, Bewegung und Entspannung zur Verfügung.



Zum Beispiel wurden anschauliche Plakate gebastelt, gesunde Ernährung wurde zu einem wichtigen Gesprächsthema im Morgenkreis, es wurde gemeinsam gekocht, etc...

Gleich im Anschluss dieser zwei Gesundheitswochen wurden unsere Vorschulkinder gefordert.

Aufgrund der derzeitigen Corona-Situation fand der jährliche erste Hilfe Kurs für unsere „Großen“ im kleineren Rahmen statt.

Am 15. März lernten die Vorschulkinder nach dem Motto „Niemand ist zu klein, um Helfer zu sein“ unter anderem die Telefonnummer und die fünf Warum-Fragen eines Notrufes, die stabile Seitenlage und das Anlegen eines stabilen Verbandes.

Trau Dich

Keiner ist zu klein, um Helfer zu sein!



Christliche Frauengemeinschaft Samerberg bastelt Osterkerzen.



Es ist jetzt schon das zweite Jahr in dem sich die Frauen der Samerberger Frauengemeinschaft nicht gemeinsam zum Verzieren der Osterkerzen treffen können.

Aber auch in diesem Jahr wollten sie nicht auf handgemachte Osterkerzen für die Samerberger Familien verzichten. So machten sich zahlreiche Bastlerinnen wieder zu Hause ans Werk und es entstanden viele schöne Kerze um die Osterbotschaft in die Familien zu tragen.

Am Palmsonntag konnten die geweihten Kerzen nach einem feierlichem Gottesdienst auf dem Dorfplatz in Törwang käuflich erworben werden.

AKTUELLES VOM SAMERBERG



Die restlichen Kerzen wurden in der Woche vor Ostern im Kaufhaus Willkommer in Törwang zum Verkauf angeboten. Für diese Möglichkeit bedankt sich die Frauengemeinschaft ganz herzlich bei Kathi Willkommer.

Nachruf Hildegard Stuffer

Am 23.03.2021 hat uns die traurige Nachricht erreicht, dass Hildegard Stuffer nach langer Krankheit verstorben ist.

Sie war Gründungsmitglied unserer Tennisabteilung und deshalb seit 14.10.1984 dabei. Als Jugendwartin war sie 15 Jahre lang tätig und hat dabei sehr viele Kinder und Jugendliche an das Tennis herangeführt.

Mit großem Einsatz, Leidenschaft und viel Herz hat sie unseren Nachwuchs bei sämtlichen Wettkämpfen begleitet und stets für das leibliche und seelische Wohl gesorgt.

Sie hinterlässt in unserem Verein eine große Lücke, war sie doch ein sehr lebensfroher und angenehmer Mensch.

Unser Mitgefühl gilt dabei ihren Angehörigen und ganz besonders ihrem Ehemann Michael Stuffer.

Vielen Dank Hildegard für alles, was du für uns getan hast.

WSV Samerberg
Abteilung Tennis



Hilde Stuffer, auf dem Bild rechts, kümmerte sich liebevoll um den Samerberger Tennishilfenachwuchs.

Ein cooles Team aus dem Koffer



Das coole Team aus dem Koffer: (vorne von links) Braille der Maulwurf, das Hasenmädchen Liesa, der Igel Borstel und Philip. (Hinten von links) Leon der Löwe und die Schildkröte Edi.

Wenn Philip auftaucht, gibt es etwas zu lachen. Der Knirps ist eine Handpuppe mit Brille. Seinem Publikum erzählt er von seinem Opa. Der hört schlecht und hat deshalb ein Hörgerät. Und wenn die Oma zu sehr schimpft, dann schaltet der Opa sein Hörgerät aus. Und die Zähne im Wasserglas, von denen Philip ebenfalls berichtet, gehören der Oma.

Auf Einladung des Kreisjugendamtes und der Fachstelle Inklusion im Landkreis Rosenheim, präsentierte die Puppenspielerin und gelernte Erzieherin Gerti Ksellmann Philip und alle anderen Handpuppen im Rahmen eines Online-Vortrages. Das Besondere an den Puppen sind ihre Behinderungen. Mit ihnen können Kinder im Kindergarten und in der Schule mit dem Thema Behinderung vertraut gemacht werden, damit es für sie zu etwas Normalem wird.

Bevor sich Gerti Ksellmann mit „Gertis Märchenkiste“ selbstständig machte, begeisterte sie schon als Erzieherin die Kinder mit großen Klappmaul-Handpuppen. Von daher kann sie mit absoluter Bestimmtheit feststellen: „Wenn die Handpuppe etwas sagt, das ist das Gebot.“

In dem Online-Vortrag stellte sie alle ihre Puppen aus dem Inklusionskoffer vor. Philip kommt als erstes, weil er seit Kurzem eine Brille trägt. Braille ist ein blinder Maulwurf mit Armbinde und Blindenstock. Er beherrscht die Schrift der blinden Menschen, die Brailleschrift, und erzählt von Ampeln und Markierungen am Straßenrand. Liesa ist ein Hasenmädchen und trotz großer Ohren taub. Deshalb spricht sie mit ihren Händen.

Leon's Problem sind seine schlafenden Füße. Deshalb sitzt er im Rollstuhl. Auch wenn er nicht gehen oder klettern kann, Leon ist sehr schlau. Bei Edi, der ganz langsamen Schildkröte, muss man viel Geduld haben. Die Kinder lernen durch ihn die leichte Sprache. Und Borstel, der Igel mit den vielen bunten Stacheln stellt sich als Vertreter für Verhaltensauffälligkeiten wie Autismus oder ADHS vor. Auch wenn er manchmal borstig ist, kann er schnell rechnen und gewinnt immer beim Memory.

Gerti Ksellmann kümmert sich im Auftrag des Landkreises Rosenheim um die Handpuppen mit Behinderungen im Inklusionskoffer. Kindergärten und Schulen können ihn ausleihen. Den Kontakt stellt die Fachstelle Inklusion im Landratsamt Rosenheim unter der E-Mail-Adresse jakob.brummer@lra-rosenheim.de her.

Text/Foto: Landratsamt Rosenheim



Gärtnerei Rohrdorf

Fritz Praprotnik

Dorfplatz 12 · Dorfmitte · 83101 Rohrdorf

Telefon 0 80 32/52 24

Telefax 0 80 32/16 40



Beet- und Balkonblumenzeit!

Mo, Di, Do, Fr 8-12 und 14-18 Uhr

Mi und Sa 8-12 Uhr

In unserer Gärtnerei finden Sie über 150 Arten der schönsten Beet- und Balkonpflanzen, fast alle davon aus EIGENPRODUKTION. Natürlich bieten wir auch in diesem Jahr wieder Salat- und Gemüsepflanzen an, und ab Anfang Juni wieder Gemüse aus eigenem Anbau (ab diesem Jahr mit größeren Produktionsmengen!).

Großer Service für kleines Geld:

Der neue Volkswagen Economy Service Wallner



Ihr Ansprechpartner: Peter Schlosser

Das Service-  **0 80 31 -
22 08 79-0**

Direkt-Werkstatt

FAIR & PREISWERT

Da passt der Preis
zum Fahrzeugalter.

Jetzt sparen!

**Economy
Pakete**

**Volkswagen Economy
Starterbatterie**

ab 97,76 €

Volkswagen Economy Service Wallner

Kufsteiner Straße 102, 83026 Rosenheim, Telefon 08031-220879-0